大同報

報創刊西曆一九一三年
發行人 王希哲　編輯人 富彭年　印刷人 賀澤民
社址 新京東六馬路（國務院前）
電話（日本）編輯局 四〇二四　營業司 二〇九六　社員倶樂部 四〇二五
報費 一份國幣五分　一個月國幣壹元壹角　外埠郵費在外
廣告價 一行（五號字十二字）一日壹元　特別地位加倍　長期另議

滿德交換匯兌成立
自十月一日起開始
滿德關係將以此而進展

交通部郵務司曾對德國政府提議滿德直接匯兌交換，十一日德國政府，向交通部提交允諾前項匯兌交換之正式答覆，將以十月一日爲期，開始滿德匯兌交換，本年五月中旬，德國政府曾答覆願準據開議羅萬國郵便聯盟匯兌條約，辦理交換，當對德國政府，答以滿洲國因未加入萬國郵便聯盟，擬結特定協約，直接交換滿德匯兌、其方式如左、

一、表示金額，德國方面、倘對於滿洲國通貨行市未立時，便宜上由貴國向滿洲國匯兌得以德國通貨表示之、

二、向滿洲國之匯兌每戶最高匯出數，定爲八百馬克

三、交換業務，新京交通部郵務司辦理、

對此德國政府始到來正式答覆此協約成立，除日本實爲滿洲國最初直接對外交換匯兌者德國政府，承認滿洲國郵政廳者乃打破固執不承認之萬國郵便聯盟之局勢繼而各國之承認滿洲國郵政廳、豈非有意外之促進歟、相對照，則屬事實云、

八田滿鐵前副總裁
由奉取道鮮朝返日
滿鐵社內有惜別之聲

【奉天電話】八田前滿鐵副總裁，於二十五日午前一時二十分由新京抵奉，同八時三十分，於春日小學校，對於滿鐵，總局社員，作離任之周旋並歷訪各方面，乘午前十一時四十分光號列車起程經過朝鮮歸國云、

【大連電話】八田前滿鐵副總裁之退任，正式發令之廿一日，社內惜八田氏辭任之聲今更高騰，八田氏之就任總裁，恰値滿洲建國之際，滿鐵遭遇重大之滿洲政治，產業，及經濟各般變革時期，遂直面所謂滿鐵改組之重大危機，此間八田氏爲事實上之總裁，以救滿鐵危機，並與關東軍，滿洲國政府，保持圓滿協議，斷行增資八億圓使新線建設，不來些少障碍，四萬社員，自不必論，在滿軍民，齊所感謝敬服者也，八田氏之玲瓏人格與對於社業之熾烈誠實，尤得社員之信望，今後如八田氏之副總裁、極言恐不能再得，以惜該氏之退任，要之，八田氏非爲殉林前總裁退職而辭任者，成功於與此印象，故此際讓位於松岡總裁意中之副總裁，爲使松岡氏振其縱橫才腕，決意辭任，此正松岡總裁之人事政策，所以行種種批判也、

日本新黨運動
現突呈停止歟

【東京廿四日電】曾以床次前遞相急逝爲機會，俄然抬頭之新黨樹立運動，當由內田鐵相之飛躍的活動，曾經開始進行，嗣後因此時正當地方會議選舉之際，故所有代議士等，皆歸回選舉區，一方面又因天皇機關說處置問題，有再起惜形，方在關切現在閣運命之時，故新黨之樹立，不唯勿須急進，且亦無進行必要也也，以故廿日望月遞相與高橋藏相晤面時六時對於新黨樹立問題，亦主張應抱靜觀，新黨準備懇談會，亦擬暫行延期云、

日本外務參議會
定期開會議
協議日英通商問題

【東京廿三日電】廣田外相主辦之第七次外務參議會，由本月廿五日午後六時，在外務大臣官邸開會，待命之各大使，歸朝之松平及武者小路兩大使，松永公使，及外務省幹部各局部長出席，爲調整日英兩國一般通商問題起見舉行重要協議，要求鎖國的英帝國經濟聯盟之門戶開放，使再建日英自由通商之昔日繁榮，決定日本帝國通商之根本態度，即在當日之會議，首由松平大使，報告最近之日英兩國一般關係，繼由同樣歸朝之駐英大使館商務參事官松山晉二郎氏，就英國最近通商政策之方針，詳細說明，最後由來栖通商局長，說明自鄂大瓦會議以來，英帝國自治領，殖民地，及委任統治領讓地方況，入於局面打開之協議，所實施對日通商政策之各狀因場合之不同，亦有準備提倡日英通商會商之模樣云、

滿洲經濟
定購貿易年報
美經濟學者研究

美國哥倫比亞大學經濟地理學教授，約翰奧查氏，廿三日擬購買滿洲國貿易統計年報（大同元年度二年度及康德元年度）向大連花旗銀行寄函，同封十五圓七十五錢之支票，已向財政部請求購買矣，但承認不承認之政治問題，自屬另爲一事，研究經濟繼續發展之滿洲國，可以證明與世界經濟之新研究

意阿紛爭與國際政局（三）

大戰後，阿比西尼亞以獨立帝國的資格，加入國聯，以保證其獨立，雖則如此，但意大利對阿比西尼亞的政策卻全未拋棄，在一九二五年意大利與英吉利交換覺書，相約尊重一九零六年協定的精神，英吉利不反對伊里特亞與索馬利蘭間的鐵路敷設權，反之，意大利亦不反對英吉利之塔納湖水利權的獨占，然而這一覺書，因着法蘭西的反對，終於未能實現，更於一九二八年，意大利與阿比西尼亞締結了關於修好及仲裁裁判條約規定以伊里特利亞的馬蘇阿港爲自由港並由同港至阿比西尼亞的登西亞，得開拓汽車路等項，這樣一來，意大利對阿比西尼亞的野望，在大戰以後，就全然歸於泡影了，可是恰好在本年一月，於羅馬所締結的勞索里尼與賴伐爾的法意協定以歐洲和平工作爲主題，遂將菲洲法領殖民地的於一部割讓意大利即至今爲牽制意大利獨占阿比西尼亞之經濟的利益（特別是關於鐵道）底法蘭西，於歐洲之德意志對抗政策的必要上，承諾與意大利的提携，作爲這一提携之代價的，不僅是讓渡其殖民地之一部，而且關於意大利對阿比西尼亞的政策，亦暗暗地出之以援助的態度，因此，意大利於法意協定簽印後，不出十日，即任命前殖民大臣撩保羅將軍，爲伊里特利亞及索馬蘭的統監，與阿比西尼亞國王依直接折衝，以解決去秋以來所繼續發生的國境紛爭的問題，並使承認意大利的要求，而法蘭西對此，不僅採取默認的態度，而且在阿比西尼亞撤回聯盟提訴之下，極力奔走，以明白表示維持意大利，本年三月的德意志彰軍宣言，及其後六月的英德海軍協定的成立，遂益發促進了法意的接近，

四

然而圍繞着意阿紛爭問題的列强，究採取怎樣的態度呢如前所述，法蘭西因爲自己對德政策的必要上，是明明地表示維持意大利的態度，可是英吉利，因與阿比西尼亞有着直接的關係，故與法蘭西的態度，是迥然不同的阿比西尼亞的士民軍，屢屢地侵入英領蘇丹國境內，這不僅會釀成蘇丹國境的不安，而且使蘇丹與埃及，亦有其非常的重要性，爲尼羅河之水源的塔納湖，係存在於阿比西尼亞的領內，這是使英吉利最感不安的，如前所述英吉利之所以於一九二五年和意大利交換覺書，欲獲得同湖水之獨佔權者，其理由亦是爲此，

李斯羅斯
在滬動靜

【上海廿三日電】日昨抵滬之李斯羅斯氏，於廿二日午前十一時，會見宋子文詢聽中國金融並一般經濟狀況，並於今晚十一時夜車與賈德幹英大使同赴南京，會見林森主席汪行政院長孔財政部長等，中央要人一兩日來回上海云、

日本明年豫算總額
將突破二十二億圓
至十月下旬方能審查完竣

【東京廿三日電】大藏省就明年度豫算編成，內務，陸軍等六省豫算之平均，業已完畢，今週早行檢討海軍豫算至十月下旬，全省之第一次査定，頗難終了，結局閣議之奔議決定，則有如去年，至十一月下旬觀之，大藏當局隨査定之進行，將達十一億數千萬圓之新規要求額數至少亦減縮一半以下，但依然迫不得已，採用國防第一主義之結果，在國防費以外之各省豫算，受大打擊，致招悲慘結果而終者，徵諸今日査定狀況，亦屬明顯，故將兵農財三全主義，果能實現至如何程度，頗爲疑問，又大藏當局，因高橋藏相政治的折衝而復活，徹底排擊要求，將新規要求，能照豫定減縮爲五億數千萬圓，並豫算總額，定爲廿二億圓，則內務，農林與軍部兩當局間，定展開分獲豫算激烈之戰，結局縱謂高橋藏相，由大局觀之，豫算總額，亦難避突破廿二億圓，至達二十三億圓之事云、

意阿兩軍勝敗如何（中）
意以空軍壓迫
以古戰場阿多瓦爲中心

試再觀以里特亞地方戰線之準備、

中部戰線

在以里特亞方面之意軍總數，即照多處計算，現在不過廿萬、飛機之數，絕無超過二百架，以此主力軍之阿斯馬拉爲中心，用中央以里特里亞部隊，一氣南下，占領阿多瓦及阿共斯姆之地，以雪四十年來會稽之恥，若將齊庫列長官拉斯修姆麾下之五萬精兵，一舉擊破，定出於更行南進之作戰，然阿軍雖乏近代兵器，恐難爲意軍擊滅，此將軍，常言，不煩皇帝陛下一兵一卒，僅以自己之兵，必滅意軍，其自信如此，故與右翼哈列，賽和斜將軍所率二萬五千，及左翼阿牙列將軍所率四萬五千，定行合力頑强戰鬥，

北部戰線

北部以里特里亞之意軍部隊分配主力於阿奮爾打，準備壓塞難壞，毫無懈怠，爲握兩凱特方里之戰爭，山又連山恐與意軍前進以困難，一面阿軍岡打爾長官拉斯略薩所率六萬大軍，掩護齊庫列左翼且向北部以里特里亞軍已由數日前，開始前進，又彼出發後 即爲豫備軍，高齊亞姆長官拉斯模爾所率五萬五千之精銳，由搭那湖北上，前進移動，故自地理關係觀之，北部以里特里亞之戰爭，定出於持久的作戰，

酬謝愛讀本報者
趣味濃厚購讀者全無空籤
友邦承認三週紀念
本報舉辦贈品辦法

九月十五日爲友邦日本承認我國之三週年紀念日、本報爲慶祝起見、特行舉辦記念贈品、玆將辦法列下、

一、贈品方法
購讀大同報者、及刊登廣告者、
一、限於由八月起購讀三個月以上者、
二、限於九月十五日刊登慶祝承認廣告費在五圓以上者、

一、贈品抽籤券
贈呈
一、購讀大同報三個月份，以其收據交換贈品抽籤券一張、
二、以慶祝記念之廣告費收據，交換贈呈贈品抽籤券一張、

一、贈品
▲一等當選二名、各品價格每種値壹百圓、
無線電放送收音機（六球）
金殼手表、
高級蓄音機、
高級照像機、
隨當選者之希望，可自由選取前記品物中之一種、
▲二等當選者四名、各品價格每種値貳拾五圓、
自行車、
美術坐鐘、
旅行用皮包、
隨當選者之希望，可自由取前記物品中之一種
▲三等當選者二十名、
衣料各壹件、
萬年筆各壹枝、
隨當選者之希望，可自由選取前記物品中之一種、
▲四等當選者三千名、
美術袖珍日記各壹冊
▲不列等者
本社特製手巾各壹條
全部無遺均有贈品、
右列一等，二等當選者，若在遠距離地方、不能送附現品時，或根據顧客之希望，敝社得依定價收受之、

一、抽籤日期
十一月十五日在本社會同各關係官廳，舉行嚴正抽籤、

一、當選號數發表
十一月十八日將一等二等，三等之當選者號數，在大同報發表

一、發給贈品
當選發表後憑券兌取

大同報社謹啓

春秋列國志【255】
畫釋 廖經世畫

第六十一回 晉悼公駕楚會蕭魚 孫林父因歌逐獻公

話說晉及諸侯之兵，圍了偪陽城，二十四日，攻打不下忽然天降大雨，平地水深三尺，荀偃士匄二將，慮軍心有變，同至中軍來稟智罃曰本意謂城小易克，今圍久不下，天降大雨，又時當夏令水潦將發，泡水在西，薛水在東，鄣水在東北，三水皆與泗水相通，萬一連雨不止三水橫溢，恐班師不便，不如暫歸，以俟再擧，智罃大怒，取所凭之几，向二將擲之，罵曰，老夫可會說來，城小而固，未易下也，豎子自任可滅，在晉侯面前，一力承當，牽帥老夫，至於此地，攻圍許久，不見尺寸之效，偶然天雨，便欲班師，來由得你，去由不得你，今限汝七日之內，定要攻下偪陽，若還無功，照軍令狀斬首，速去勿再來見，二將嚇得面如土色，喏喏連聲而退謂本部軍將曰，元帥立下嚴限，七日若不能破城，必取吾等之首，今我亦與爾等立限，六日不能破城，先斬汝等，然後自刎，以申軍法衆將皆面面相覷，偃匄曰，軍中無戲言，吾二人當親冒矢石，晝夜攻之，有進無退約會魯曹邾三國，一齊并力時水勢稍退，偃匄乘軒車身先士卒，城上矢石如雨，全然不避，自庚寅日攻起至甲午日，城中矢石俱盡，荀偃附堞先登士匄繼之，各國軍將，亦乘勢蟻附而上，妘斑巷戰而死，智罃入城，偪陽君率羣臣迎降於馬首，智罃盡收其族留於中軍，計攻城至城破之日，纔五日耳若非智罃發怒，此擧無功矣，時悼公恐偪陽難下，復挑選精兵二千人前來助戰，行至楚邱，聞智罃已成大功，遂遣使至宋，以偪陽之地封宋向戌，向戌同宋平公親至楚邱，來見晉侯，向戌辭不受封，悼公乃歸地於宋公，宋衛二君，各設享款待晉侯，智罃遂魯三將之勇，悼公各賜車服乃歸，悼公以偪陽子助楚，廢爲庶人，選其族人之賢者，以主妘姓之祀，居於霍城，其秋荀會卒，悼公以魏絳能執法，使爲新軍副將，以張老爲司馬，是冬第二軍伐鄭屯於牛首，復添虎牢之戍，適鄭人尉止作亂，殺公子騑公子發公孫輒於西宮之朝，騑之子公孫夏字子西，發之子公孫僑字子產，各帥家甲攻賊，賊敢走北宮公孫蠆亦率衆來助，遂盡誅尉止之黨，立公子嘉爲上卿欒黶請曰，鄭方有亂，必不能戰，急攻之可拔也，智罃許之，比及楚公子貞來救鄭則晉師已盡退矣，鄭復楚盟傳稱晉悼公三駕服楚，此乃三駕之一，周靈王九年事也明年夏，晉悼公以鄭人未服復以第三軍伐鄭，宋向戌之兵，先至東門，衛上卿孫林父帥師同邾人屯於北鄙，晉下軍元帥趙武等，營於西郊之外，荀罃帥大軍自北林，而西，揚兵於鄭之南，約會各路軍馬，同日圍鄭，鄭君臣大懼，又遣使行成，荀罃又許之，乃退師於宋地，鄭簡公親至亳城之北，大犒諸軍，與荀罃等歃血爲盟，晉楚各軍方散，此乃三駕之二楚共王大怒，使公子貞往秦借兵，約共伐鄭，時秦景公之妹，嫁爲楚王夫人，兩國有姻好，乃使大將嬴詹帥三百乘助戰，共王親帥大軍，望滎陽進發曰，此番不滅鄭誓不班師，却說鄭簡公自亳城北盟晉而歸，逆知楚軍日暮必至，大集羣臣計議，諸大夫皆曰，方今晉勢强盛，楚不如也，但晉兵來甚緩，去甚速，兩國未嘗見個雌雄所以交爭不息，若晉肯致死於我，楚力不逮，必將避之從此可專事於晉，公孫舍之獻策曰，欲晉致死於我，莫如怒之，欲激晉之怒，莫如伐宋，宋與晉最睦，我朝伐宋，晉夕伐我，晉能驟來，楚必不退，我乃得有詞於楚也

本日一大張

王道樂土
不容有一個嗎啡癮
無奈毒物魅力欲釋不得
祇有福嗎啡哪兒解決一切

吾人常見蓬頭垢面顯削眼陷，皮瘦附骨，破衣翻風彷徨於街頭上，路人嘲諷之曰白麵鬼，對於此種人之來歷與將來歸宿，在戒毒歌中有一段形容得刻骨，今錄之於下，同胞不自愛，無故竟將嗎啡貪，起初有病當藥品，也有因抽鴉片煙，天長日久扎上癮，坐不寧來臥不安，

癮來好似犯瘋病

口涎鼻涕淚漣漣，身上骨難支肉，兩腿無力行路難，嗎啡魔力眞正大，針頭一扎精神添，扎針賣盡房子地，扎針花盡金銀山，扎針賣了妻和女，扎針當盡衣與衫，夏天炎熱日如火，寸步難行地下攤，針眼毒發身潰爛，招的蒼蠅團成團，冬天天冷下大雪，披着麻袋蹲墻邊，渾身凍得難禁受，買塊水銀口內含，藉着藥力支殘命，糊裡糊塗過了年，開春毒發死在地，屍首拋向亂坟間，惡狗過去把腿嚙，野鷹飛來把眼啄，

生既遭罪死受苦

嗎啡，克開因，海洛英等麻藥之摧殘人類，如此之慘，誠令吾人思之不寒而慄也，

此等染有嗎啡類癮者之多，可首推滿洲與中國爲東亞第一，在鴉片煙初入中國以迄今日一百餘年，雖經有歷代當局雷厲風行的勸戒，取締不遺餘力，然禁者自禁吸者仍吸，迄未見癮君子之減少反日見增加，遍及全國，且昔時曾因此毒物，引起中英中法之戰事，結果賠送香港九龍於英法，

此慘痛一頁悲史

永遠映於吾人腦中，凡頭腦稍清晰者，對此一段戰爭起因與其結果，均不能或忘也最近中國政府曾公布，對於麻藥密秘販賣及吸食不戒戒後再吸者，處以死刑，自此命令頒布後隨時隨地均可見槍斃毒犯之告示，可知中毒者之衆多也，又據報載，滿洲國遼中縣某村居民悉皆癮者，當局對之極感取締困難云云，又據大阪電訊，順天堂醫化學研究所對於遼中縣住民嗎啡中毒患者之慘狀，極表同情，決定捐出福嗎哪兒，以先救助之一端，除向遼中縣長，致函，慰問外發送多數嗎哪兒請求代爲頒發該地醫師免費施針云，此類癮者雖受盡世人之嘲笑法律之制裁而仍不能戒除者是何故耶，不外乎此類毒物

富有特殊魅力

支配癮者，一日不可或離，蓋因此毒有『禁斷現象』，在體內藥力斷絕，立即發作，激烈苦痛，惡寒心悸，洋溢涙流，交呻吟，不眠等現象，使人無力抵抗而致不能離藥，非本人不欲戒除也，果爾，則此類癮者究無救法乎，有之，即最近發見一種戒癮靈藥，名爲『福嗎哪兒』從來坊間所販戒煙，斷癮藥雖多，惟具有完全効力者，則幾等於零，均有幾許毒兒，致使服之不見効果，仍不能竭止苦惱

不能徹底戒清

今『福嗎哪兒』不特免除中毒患者禁斷症狀，即不快，恐怖不穩感，惡寒，戰慄，惡心嘔吐，欠呻，不眠，甚至陷於人事不省，虛脫症狀，心臟麻痺等之危險，且能漸減毒物，亦與毒物充足時一般，自然愉快中，可至勿藥之境，如此而一人完全甦生而恢復固有之活潑，且人生其益不特爲一人之幸福，並爲一家一社會一國之福祉也

滿洲國建國以來

以王道樂土爲治標題爲達此目的，雖一人之癮者亦不可存在，蓋一人能惹數人連數人能生數百人，如此演進非至擧國皆有罪不止，故親族知友之中如有此項癮者宜速使之服用福嗎哪兒，驅逐惡魔以享回春之快樂也，以上所述因篇幅有限，不無說明不足之嫌，讀者如欲求詳請向製造總所順天堂醫化學研究所或發賣店代理店索要本藥之文献及說明書再本製造總所述上除之『福嗎哪兒』外尚有嘔吐鎭靜劑『希嗎兒』喘息與一般咳嗽鎭靜劑『阿蘇們』等出品，關於此項之文献，均可索閱，又使用法每一々添附於現品云，

製造元 順天堂醫化學研究所
發賣元 田邊五兵衛商店
大阪市東區道修町

招聘外務社員

本社現要招聘外務社員年齡二十五歲以上品學兼優者薪優從豐有願者請將履歷親到本事務所接洽一切可也
新京室町四丁目四番地
三星興業公司啓

聲明房契汚毀

新京東四馬路樂亭屯康寧街門牌五號因康德元年六月間大雨連綿房倒屋塌屋內物品及房契均行損失日後無論落在何人之手作爲無効
杜實林啓

止痛・鎭靜・止嗽新藥
新 須巴壽民
ネオスパスミン
嗎啡・鴉片・鹽類中毒治療新藥
（麻藥手續不要）

【特長及適應範圍】
鎭痛、鎭靜、鎭咳作用迅速如火對胃腸麻痺及習慣中毒之性全無且長期使用、毫無增量之必要、故以少量能治「嗎啡」「海洛因」「克德因」之中毒症、可謂斯種脫除療法最適最良之新藥
【用法】一回一cc一個注射於皮下或筋肉之內
【包裝】注射液一、一cc一〇管入　一、一cc五〇管入
一、一cc百管入
一五cc瓶入　二五cc瓶入　五〇cc瓶入
◇外埠在有名大藥房零售◇
試供品文獻集贈呈

輸入製造 發售所
朝鮮京城府本町二丁目五番地
陽光堂製藥合資會社

連絡空陸交通

滿日空陸連絡運輸事

將定於十月十四日起實行

新京東京間旅客便利

同時併改正全區飛行時間

滿日空陸連絡運輸、開滿日交通史上一大新紀元、前於東京由鐵道省與滿日兩航空會社等關係機關、曾經交涉數次、業達最後決定將定於十月十四日實行、從此新京周圍、因有急事之人、欲乘飛機、而慮行李由鐵道運送不便之點、可以減去、初自十月十四日起、只購一票、既可乘飛機、又可乘火車、而行李亦不必再送火車站、可以隨身運到飛行場、在所乘飛機區間、可辦理小包行李、在換乘火車之場合、行李作爲小包行李、免費代運、便利非常、而於新京飛行場、爲此滿日空陸連絡運輸計、準備夜間開降飛機之設備、設十六米之司令燈、爲中心、外設風向燈、照雲燈、降下燈、與發賣客票等、正忙於預備、將來深夜之間、可以往來、至辦理售票等事務、則目下在帝都電影院之前、建築航空事務所、將來在彼辦公、至奉天新京間、則建數十座航空燈台焉、

改正航空時間

全線一致不日開起

因滿日空陸連絡之實施、滿洲航空會社、定於日內起、其公線改正飛機開到時間、而嫩圖們敦化兩飛行場茲將改正時間列左、

▲新京—滿洲里間（每日齊齊哈爾滿洲里二回）

新京	發	八、〇〇
哈爾濱	着	九、一〇
	發	九、二〇
齊齊哈爾	着	一一、〇〇
	發	一一、一〇
海拉爾	着	一三、四〇
	發	一三、五〇
滿洲里	發	一四、三五

（齊齊哈爾—滿洲里間 月、木）

新京	着	一五、三五
哈爾濱	發	一四、三〇
	着	一四、二〇
齊齊哈爾	發	一三、〇〇
	着	一二、五〇
海拉爾	發	一〇、三五
	着	一〇、三五
滿洲里	發	九、三〇

（滿洲里—齊齊哈爾間 火、金）

▲新京—新義州間（除月曜日外每日）

新京	發	四、〇〇
奉天	着	五、四〇
	發	六、〇〇
新義州	着	七、一五
新京	着	一七、四五
奉天	發	一六、〇五
	着	一五、五五
新義州	發	一四、四〇

▲大連—哈爾濱間（每日）

大連	發	一〇、〇〇
奉天	着	一一、五五
	發	一二、〇五
新京	着	一三、三〇
	發	一三、四〇
哈爾濱	着	一四、五〇
大連	着	一四、五〇
奉天	發	一三、〇五
	着	一二、五五
新京	發	一一、二五
	着	一一、一五
哈爾濱	發	一〇、〇〇

▲錦州—山海關

錦州	發	八、三〇
山海關	着	九、二五

錦州—山海關（水、金、日）

錦州	着	一二、一〇
山海關	發	一一、〇五

山海關—錦州（火、木、土）

▲奉天—承德（除月曜每日）

奉天	發	七、〇〇
錦州	着	八、一五
	發	八、二五
朝陽	着	八、五五
	發	九、〇〇
凌源	着	九、三五
	發	九、四〇
承德	着	一〇、二五
奉天	着	一三、五〇
錦州	發	一二、三五
	着	一二、二五
朝陽	發	一二、〇〇
	着	一一、五五
凌源	發	一一、二五
	着	一一、二〇
承德	發	一〇、四〇

英外相訓令駐意大使

與墨索里尼會見

此於制裁規定發動前頗可重視

【倫敦電】傳聞包阿外相、於二十二日、會訓令駐羅馬多拉門德大使、會見墨索里尼首相、蓋自意阿兩國紛爭之重大化以來、墨索里尼首相即忌避多拉門德大使、不與會見、以迄於今茲於制裁規定發動之前、墨索里尼首相亦稍有反省、故推測如與多拉門德大使之會見、則於歐洲之國際政局、必有重大影響云、

羅馬法使

訪日大使館

交換意見

【羅馬電】駐羅馬法國大使、廿一日午前、訪問日本大使館杉村大使、就意阿兩國之紛爭與國際情勢交換意見、現值歐洲政局危機迫於目前、外交界之一部、此際希望日本政府、從中斡旋之意見、已見抬頭、法國大使、對駐羅馬各國大使、極力勸說、互相協力、以日本政府之居中調停、而圖改善英意兩國之關係、此說頗屬可信云、

岡田內閣難關

議會豫算兩大問題

【東京廿三日電】岡田內閣因無確固的信念以致徒行牽引四圍之情勢而缺少明確的判斷、故問題有愈形擴大情勢政府由議會後、頗爲苦慮之對美濃部博士司法處分亦難免不在最後之場合、惹起美濃部博士之聲明問題、捲起意外之波瀾、並能論到小原法相之政治的責任、其政府方面、頗負有於改正難情形之苦、一方面對於由機關說徹底排擊見地之一木金森兩氏之罷免希望、在幹部方面仍然唱鞏固之調、故對美濃部博士之着落如何、反對國體明徵問題之推移、爾後當有全面的、特別的重大化無疑、政府對此、頗行警戒、由岡田總理以至各關係閣僚以爲當政府者應依照既定方針除向國體明徵邁進外已無何項的方策、惟對於事態之自然的推移、僅於束手旁觀已也、如斯、政府發揮無爲無能力發揮時、其對一木樞相之攻擊等、若得不到如何辦法時則表現對於重臣方面之積極的支持、故政府方面、漸有重大危機、即在當面之情勢、故由首相以至於政府首腦部等、對於局面打開、極以苦心研究之地方選擧及編造明年度預算等根本諸大問題、業已躊躇滿志、而前以多大期待之內閣審議會調查局之業務成績亦未能稍有進步、玆依政治的觀之、已成八方堵塞、現在有更無下手之情形、然而政府、則於現內閣之唯一表面招牌、所謂爲肅政界淨化與肅正選舉使節、而臨將來之議會、抱有儘力行總選擧之悲壯決意、然結局現內閣於十月編造預算之難關、不易突破、即以藏相之大手腕亦恐呈末期之現象、故岡田內閣對軍部豫算、如何辦理大爲疑問云、

日之衝多折

日華無線電話案

本年內即可開通

試行通話成績頗爲良好

【上海廿三日電】日本遞信省荒川無電課長、爲開通日華無線電話、在南京與中國交通部當局折衝多日、廿一日到滬、廿三日午前九時搭奉天丸離滬矣、該氏、豫定途中在青島、大連略行視察電話事業、經由朝鮮歸國、歸國後日華交涉蓋可告一段落、現在再三試行通話成績確甚良好、中國國際無電台與上海電話公司有開始交涉之模樣、大約日華無線電話、本年十一月一日、即可開通、大可期待云

李擇一氏

由日回華

【長崎電】中國北平政務調查委員李擇一氏、攜其秘書於廿三日午后一時、由日本長崎出發、搭連絡船長崎丸歸國矣、該氏在日本時、與日本重光次官、參謀部岡村少將及陸軍、外務首腦要人等會作數次懇談、其赴日之第一目的、爲何應欽之準備赴日、先求日本政府諒解、於本年十月上旬日本在九州舉行大演習、何李二氏將一齊赴日參觀該大演習、且與日本政府首腦部行外務及其他之重要協議、據李氏談話如左、

何應欽之赴日、確是眞事、余亦擬同其一齊到日本、此次余歸國後、會見南京政府各要人、就此次之訪日、行種種之報告、對日華提携、務使具體的進行而進言之、再度訪日、大約在十一月間云云、

滿洲里會商準備再開

齋藤代表廿四日赴滿

【海拉爾廿三日電】齋藤代表、淩陞及烏爾金兩代表、通二及其他一名、爲準備再開滿洲里會商起見、廿四日午後二時乘飛機已赴滿洲里、至二日、於廿六日出發云、

日內瓦的新空氣

阿軍隊須歸意軍統制

莫首相新提案

尚有和協之餘地歟

且看五委員會如何措置

【日內瓦廿二日電】意大利政府二十一日決定拒絕五國委員會之妥協擬案、並表明有提出何等代案意圖、二十二日意大利代表阿雷吉男對瑪達里亞喝五國委員會議長、似有傳達莫索里尼首相代案之形勢、該案爲莫索里尼首相在聯盟其他列國前初次提出其所懷抱之解決條件、觀此可知中止對阿武力抗爭、而有和協之用意明矣、英莫索里尼首相提出此代案日內瓦之陰森空氣如何撥開、現在已成新注視之的矣、代案之內容、確聞有左列之諸條件

一、爲使意領之以里特里亞及索謀里蘭領土合一、要求阿比西尼亞將阿比西尼亞領土以扇形的割讓一部於意大利、

一、倘若予阿比西尼亞以海岸的出口、當經過意領土內、即如意領索謀里蘭或以里特里亞、

一、五國委員會之提案、關於阿比西尼亞之軍隊尚未觸及一言、但意大利要求廢止阿比西尼亞大部分之軍隊、其殘餘者、置於意大利軍統制之下以指揮之

意擬找個面子

【東京二十三日電】松永奧大利公使在任五年、請假歸國於廿二日午後九時入京、其談話如左、

奧國對日感情良好、德國之勢力、自先前鎮壓暴動之際、均被掃除、故現今無合併於德國之模樣、歸途通過意大利時、見出征軍、對於阿比西尼亞、皆無敵心、單在征服、極形散漫、如能爭回何等體面似可回避戰爭云、

意國務會議

發表聲明書

【羅馬廿二日電】據國務會議、雖經明白拒絕、然意國政府公式的聲明書發表稱、意國方面、於此聲明中、曾指摘政府對於五人委員會之提案、對和協方策並非全面拒絕之點、廿一日特行言明如左、

意國政府之拒絕五人委員會提案者、係屬事實、然謂和協工作之道、由此全絕、則嫌過早耳、現在之意國政府、以五人委員會若肯充分考慮意國政府主張、提示新提案時、意國對此、亦有充分考慮之用意、惟已發表之聲明書語調、對聯盟亦非非友誼的、即謂之全體色彩、甚屬和協的亦可也、

再意國政府之聲明書、要旨如左、

意國政府、對於五人委員會、深以其受勞殊多、惟委員會之諸提案、對於意國政府之生活的權益、並未予以實現最小限度的效果故始終未諾也云、

謝大使

由日赴台

【東京二十二日電】駐日滿洲國大使謝介石、離故鄉台灣新竹州已二十年、今則於二十二日午後九時、由東京站首途旋里、豫定十月底回任東京云、

理會事硬化氣象

不滿於『對意過讓步』和協案

向最惡之場面突進歟

【日內瓦廿三日電】意國政府拒絕和協試案之結果、聯盟會之應執手段、基於五國委員會之報告、開理事會後、按照規約十五條、作成所載獨自勸告之報告書、此報告書因爲五國委員會之和協試案對於意大利、過於讓步、與俄羅斯、土耳基、羅馬尼亞及其他諸國激烈反對、故是等諸國之意見、似採用於理事會報告書中者、若意大利不受諸報告書而開戰、則因違背聯盟規約、始見制裁規定之發動、此際意大利不得不轉變以聯盟加入國全體爲敵豫測有最惡之場面到來云

國務會議議決案

【大連電話】廿三日國務會議決定事項如下、

一、省公署官制改正之件

臺灣各地

實業視察團

實業協會募集

【大連電話】滿日實業協會滿洲支部、現正廣募國內滿日實業關係者、計畫視察台灣大博覽會、及各地實業事情最近將開始接受各方面報名滿人各地實業家之希望者、由實業部推薦報名、日人希望者、該協會希望多數參加其行程、豫定於十八日由大連出發、二十日到基隆、視察台北、新竹、彰化、台中台南、高雄、屏東、嘉義等地二十八日由基隆出發十一月一日歸抵大連、聞觀光局後援、將乘大連汽船往復云、

飯澤參事官

新京出發

被命赴洋之法制局飯澤參事官、乘二十五日午前九時新京發鳩號列車出發矣、

日府縣會議員

中選者百五十六名

【東京廿三日電】至廿三日午後五時、已確定之日本府縣會議員中選者（無投票中選者在內）各派別如左、

政友	六十九名
民政	七十一名
國同	三名
無產黨	五名
其他	三名
中立	五名
合計	百五十六名

蔣再度到南京

將招要人會議

協議對日具體策

【南京二十三日電】現在國民政府、於六中全體會議之前、以汪精衛爲中心、努力確立對日外交方針、據確息蔣介石於廿五日再度到南京將招集要人、協議對日具體策、且有與訪華之英國政府經濟顧問李斯羅斯氏、行重要會見之模樣云、

關於紛爭

處理問題

日本陸軍省軍事課田村少佐與關東軍、滿洲國、及大使館、重要協議後、前由新京出發、爲視察國境現地起見已赴哈爾濱、西外務省歐亞第一課長、近訪山岡參謀於關東軍司令部、關於滿日蘇紛爭處理委員會問題、詳述在東京之交涉經過、以蘇聯側提出紛爭處理委員會之形式、及其他具體的問題爲中心、已爲重要協議云、

訪問中國愼機

由濟南出發抵南京

降落後一宿飛上海

【南京電】滿華鮮親善飛行之愼機廿三日晨、由濟南出發途中到徐州着陸、給油之後即由該地出發、午後三時半在中國側外交部代表及日本側須磨總領事以下官民多數之歡迎裡、平安抵南京之故宮飛行場、豫定是夜在南京一宿、廿四日飛往上海、又該機携帶由宇垣總督、及京城日報社、寄與行政院長汪精衛、贊由今井田總督、寄與有吉大使、及朱交通部長之文件云、

日本明年海軍預算

六億九千萬圓以上

大藏省現正在審查之中

【東京廿三日電】大藏省就來年度豫算編成、以確立協調財政爲目標、銳意急於編成業在主計局、將外務、商工遞信、及農林之事務查定完畢、由廿三日漸入於海軍豫算之查定、然此海軍豫算之查定、完畢、則爲最難關之陸軍、海軍、內務、及農林各省事務的查定、始爲終了但大藏省事務當局、與此四省間、未易到達諒解之點、尤因陸海軍之態度强硬、在主計局方面、主要問題附具意見、以俟高橋藏相之政治的裁斷、特此海軍豫算、基本豫算四億一千七十萬圓又加新要求二億八千萬圓其他尚有若干特別要求、海軍則絕對削減、大藏省對之、以無財源爲理由、擬行相當之查定、再就事務的查定完畢之陸軍豫算、因陸軍、大藏兩省意見、頗有隔閡、今後與陸海軍之折衝如何、前途定受影響、極堪重視云、

我國商品市場

已爲事實上之承認

八月內商標註冊數

八月中、呈請國務院商標局商標註冊額如左、各國重視足爲商品市場之滿洲國、已着着有事實上之承認而頗堪注目也、

日本	一一一
英國	一五
美國	二五
德國	一四
瑞士	六
捷克	一
無國籍	一
滿洲國	一二
計	一八五

新任拜訪

大村副總裁

新任滿鐵副總裁大村卓一氏於二十三日歷訪在京滿日各機關、作新任禮儀云、

滿日鮮臺連絡

鐵道運輸會議

十月三日起在奉天開會

【京城廿三日電】滿日鮮臺連絡運輸會議、爲東亞交通運輸機關之最大會議、業有十一回之年齡、係由日本內地滿洲及台灣各鐵道而決定於本年十月三日起、在奉天開會、由朝鮮鐵道局營業課長佐藤參事、安宅副參事、及吉野、川澄、德永、川崎各書記之六氏出席、該局提出議題十五、主要者如左、

一、朝鮮鐵道、金剛山電鐵、京南及京東各私鐵、與滿鐵及鐵路總局、開始旅客連帶運送之件、

一、朝鮮郵船新潟、清津、及雄基間、介航路、與鐵道省開始旅客連帶運送之件、

一、朝鮮鐵道局與鐵路總局擴張旅客連帶車站之件、

一、擴張滿日鮮周遊經路之件、

一、行李之運送、在運送經路二途以上之區間、限於一運請機關內、爲鐵道所定之經路、此運費計算、改正爲依最短經路營業粁程之件、

一、與鐵路總局線路連帶運送之時、在該路線內之小包裹運費、改正以金幣、且通粁程、得以算出之件

一、朝鮮鐵路局線路、由稅關所在車站發到滿洲貨物將在安東車站之代辦通關事務、擴張於一般貨物之件、

國務院將召開

統計主任會議

國務院統計處、定於二十五六兩日、召開全滿各省之統計主任會議、主要議題爲關於本年十二月舉行之全滿主要地人口調查之各項事宜、故爲一般所注目云、

蘇聯軍集中

「外蒙國境乎」

【滿洲里廿二日電】有滿人勞働者二人、在赤塔市西南約六百粁地點、從事金鑛工作因不堪虐待而逃回、據二人云、現在蘇聯國境、蘇蒙兵似乎合同演習、又據最近經後貝加爾鐵道入滿旅行者言謂向來集中鐵道沿線之赤軍殆全移於外蒙國境兵數似見減少、此等蘇聯赤軍演習之奇怪軍事工作、是爲蘇聯外蒙間軍事秘密協定之佐證、可視爲一問題也、一方面駐屯叨里亞赤軍五千名、亦移動、因兵舍不足、而留下一部、主力則似向塔木斯克斯木地方進出云、

北平主辦之

赴日視察團出發

【北平廿三日電】北平政務總會及市政府主辦之日本視察團一團十六名、廿四日乘午後八時列車離平、廿五日由塘沽出發、經海路赴日本、一團由少壯官公吏而成、其目的及在視察日本各都市之近代的施設云、

各地商況

九月廿三日

金銀

中銀收買產金價格（一瓦）	三圓五角
倫敦銀塊	二九片四分一
同遠期	二九片四分一
紐約銀塊	六五仙八分三
孟買銀塊	六六留比六分三
加奈陀銀塊	六六仙七〇片
倫敦金塊	七磅一志五片
紐約金塊	三五弗〇〇仙
上海標金	八八六圓〇〇
新京足金每兩	一二五圓〇〇
新京紋銀每兩	二圓三〇

匯兌

滿洲中央銀行總行行市

金票（每百元）	一〇〇圓〇〇
鈔票同	七五圓〇〇
滙紐約同	二八弗六分二
滙倫敦（每元）	一志三片三分一
滙上海（每百元）	七六圓〇〇
滙天津同	七六圓〇〇
美法滙兌	六仙五八仙八分七
英美滙兌	四弗九一仙四分二
美日滙兌	二八弗七三仙
中美滙兌	三八弗三七仙
英法滙兌	七四法郎五六
上海英滙 賣	一志六片八分二
上海美滙 賣	三八弗〇分〇
上海東滙 賣	三三二元〇五
神戶美滙 賣	二八弗一六分二
神戶英滙 賣	一志三片三分一
大連滙上海	九七元五〇
大連滙煙臺	九八元二〇

錢鈔

城內現行

國幣每元合金票	七毛四四
國幣每元合鈔票	一元
現洋每元合國幣	一元
金票每元合國幣	一元三四五
鈔票每元合金票	一元三四五

●金融市場現行

▲大連▼

●金票對鈔票

	本日午前	本日午後 九月廿八日
開行	一三六、四〇	一三四、〇〇
大價	一三六、四〇	一三四、四〇
小價	一三三、九〇	一三三、六〇
下市	一三四、四〇	一三四、一〇
安數	三二四萬元	三六〇萬元
同現行		一三四、三〇

●國幣對金票

	本日午前	本日午後 九月廿八日
開行	未	未
大價	……	……
小價	……	……
下市	……	……
安數	……安	……安
同現行		一〇〇、〇〇

▲奉天▼

●國幣對鈔票

	本日午前	本日午後 九月廿八日
開行	一三四、一〇	一三三、九〇
大價	一三四、一〇	一三四、二〇
小價	一三四、〇〇	一三三、二〇
下市	一三四、九〇	一三三、九〇
安數	五萬元	三萬元
同現行		一三四、〇〇

●鈔票對國幣

	本日午前	本日午後
開行	一三四、八〇	一三三、七〇
大價	一三四、八〇	一三四、〇〇
小價	一三四、一〇	一三三、七〇
下市	一三四、四〇	一三三、九〇
安數	二萬元	……安

●金票對鈔票

	本日午前	本日午後
開行	一三六、〇〇	一三三、七〇
大價	一三六、〇〇	一三四、〇〇
小價	一三三、〇〇	一三三、七〇
下市	一三四、〇〇	一三三、九〇
安數	二八六萬四千	10萬五千

●頭道溝取引所

●金票對鈔票

	本日午前	本日午後 九月廿八日
開行	一三四、〇〇	一三四、〇〇
大價	一三五、〇〇	一三四、一〇
小價	一三四、一〇	一三三、八〇
下市	一三四、五〇	一三三、九〇
安數	九萬一千	七萬八千

▲安東▼

●國幣對金票

	本日午前	本日午後 九月廿八日
開行	未	未
大價	……	……
小價	……	……
下市	……	……
安數	……安	……安
同現行		一〇〇、〇〇

●鈔票對國幣

	本日午前	本日午後 九月廿八日
開行	一三四、五〇	一三四、五〇
大價	一三四、八〇	一三四、七〇
小價	一三四、四〇	一三四、五〇
下市	一三四、四〇	一三四、六〇
安數	三萬三千	一萬六千

▲哈爾濱▼

國幣對金票現行	一〇〇、〇〇

▲大連▼

鈔票對銀大洋現行	一一三、八〇

米糧

▲新京▼

●大豆 定期混合百斤價

九月卯	……
十月卯	……
十一月卯	三、二九〇

●高粱

九月卯	……
十月卯	未
十一月卯	……安

●城內米糧現行

紅糧	一元七角
林米	二元四角
小米	三元一角
粳米	三元七角
吉豆	二元二角
小豆	二元
稻米	四元八角
元豆	一元六角

▲大連▼

●大豆（百斤鈔票價）

帶皮	四、二一
九月卯	四、二三
十月卯	四、〇五
十一月卯	三、九六
十二月卯	三、九六
一月卯	四、〇〇

●高粱（百斤鈔票價）

現行	三、五一
九月卯	三、〇四
十月卯	二、八九
十一月卯	二、八五
十二月卯	二、八九
一月卯	……

▲哈爾濱▼

●大豆（一布特國幣價）

十月卯	、九五〇
十一月卯	、九二五
十二月卯	、九二〇

●小麥（一布特國幣價）

十月卯	一、三二五
十一月卯	一、三六〇
十二月卯	一、三九二

商品

●印度棉花

邊羅吉印	二〇六留比
卜高魯印	一四〇留比
沃課拉印	一八八留比

▲大連▼

●豆餅（一塊鈔票價）

現行	……
十月卯	一、三七〇
十一月卯	一、三三〇
十二月卯	一、二七〇
一月卯	一、二七〇
二月卯	……

●豆油（一箱鈔票價）

現行	……
十月卯	一二、六〇
十一月卯	一二、三〇
十二月卯	一二、〇五
一月卯	一二、〇五
二月卯	……

京圖路列車匪襲事件

切車匪賊約二百名

因警乘員力抗匪未入車內
負傷人新站療治討伐軍竭力追擊

【吉林電話】據鐵路局電、第二〇一旅客列車之遭難地點、爲在二道河黃松甸間新京基點二六四五啓羅附近、襲擊列車匪人約二百名之有力共產匪云、

【吉林電話】今晨襲擊列車之匪賊、係以鮮人爲主體之共產匪約二百名、當襲擊之際因乘員、乘務員、乘客之對匪襲訓練完全之故、未能闖進車內祗由車外發砲與投擲手榴彈五枚、又因警備員之回擊、乃向南方潰竄、又死傷七名、已均行舁入於今晨急援列車、而收容於新站衛戍病院云、

據其後之來電、此次京圖路列車、遭難事件之犧牲者、有鈴木上等兵、淺賀巡長兩氏、午前五時十五分、搭乘由現場出發列車、遂收容於新站衛戍病院、其他二道河警察隊員中、負傷者六名、乘客鮮人負傷者二名、同負輕傷者二名、滿人負輕傷者五名、日本人一名、由同五時五十五分所開列車、送於新站、其他負輕傷者、一同送於蛟河云、

遭難現場復舊 羅津列車 自新京出發

廿三日午前七時二十分新京發羅津行列車因遭遇現場、已經復舊定刻出發矣、

尾高司令官 親立陣頭 冒雨討賊

【吉林電話】據由列車遇難地點所來之情報、乘二十三日晨五時十七分由吉林出發之第二次救援列車、到達於該地之〇〇隊司令官尾高少將親立於第一線督勵部下、爲與襲擊列車匪賊、以澈底的討伐、繼續努力死戰、所有將兵、均爲高尾司令官之活動所感、雖因落雨、山野泥濘難行、仍竭力緊追匪賊云

電電會社 改正電話費 確立單一制度

電電會社近來計畫改正電話費、首先如長距離電話費、自該會社創設以來、既未加何等改正、且甚而長距離電費竟有貴於汽車費之地方、是以爲改正準據哩數之合理費目下正製作具體案中、並爲使各地電話費合理、亦擬採用度數制、參照日本採用度數制之實情、刻正進行具體案中、此計畫實計之曉、蓋可確全滿電話費爲單一制度矣、

伊澤總局次長 訪問滿鐵鐵道部 協議改正國費率

【大連電話】國線之統制運費制度、同時關於改正費率、已得有具體案、近與滿鐵鐵道部、舉行協議、伊澤總局次長、廿三日朝、携帶右具體案來連、於鐵道部長室、與淸水山口兩局長以下、鐵道部關係者等會見、提示總局案參照社線改正局部之費率、而行會商云、

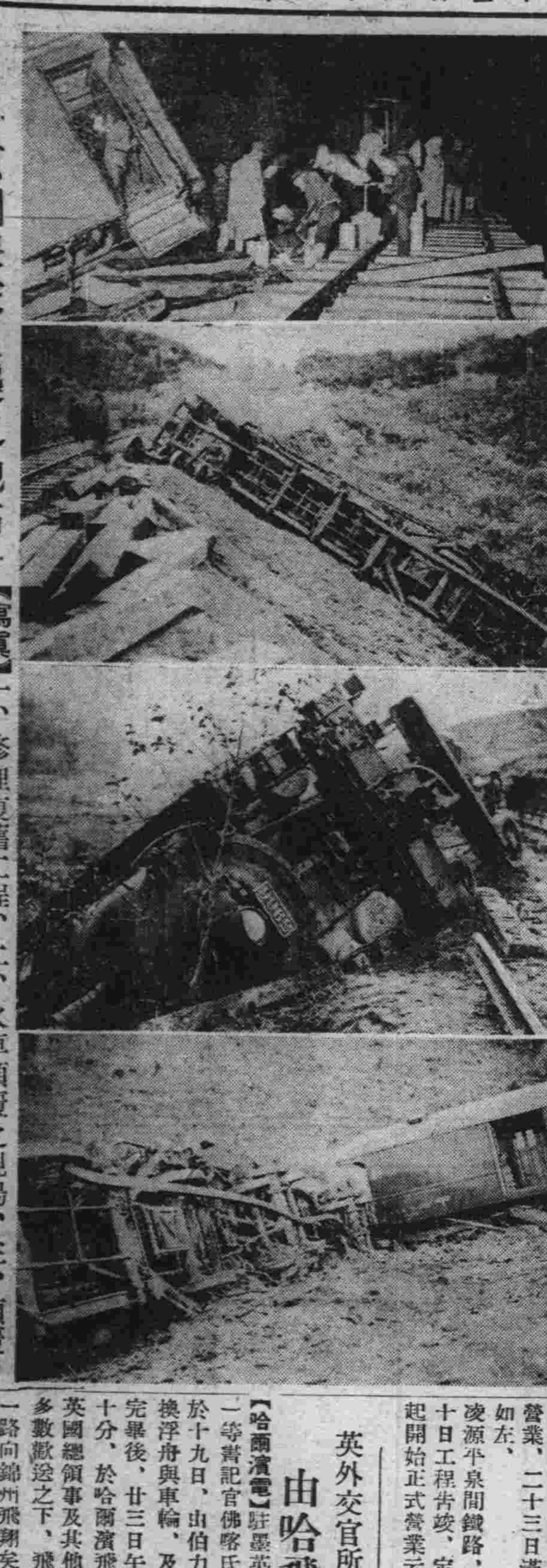

……京圖線被匪襲之地點……

【寫眞】一、修理復舊工程、二、火車顚覆之現場、三、顚覆之機關車、四、火車顚覆之現場

鐵路總局舉行 沿線愛護村大會

民路合作之成功

鐵路總局以民路合作標語喚起國線沿線之民衆等、於是起愛護鐵路運動、已經二年有餘、然其間各地在高呼組織愛護村之中、有自動的呈請盡心協力鐵路之警備者、陸續不絕、有具體的提倡設立之愛護村等事、至國線除去廣軌線外、設有公共汽車路線、鐵路愛護村、因已組織鐵路愛護、故獻身努力保護路線之事、不違朽舉、其後廣軌線沿線、亦順序組織愛護村、至現在京濱線、與濱綏線之大部分組織、至遲到本年十一月可行完畢、其愛護村計國線公共汽車路線水運局路線、及其他者、實有二千三百村、人口竟達七百萬之多、因此、總局對愛護村爲圖民族互相融和懇切運絡計、刻正準備舉行愛護村大會云、

疫病滋生之新秋 市署當局注意 保護市民健康

炎暑消逝、又屆新秋、新京市當局以是時適爲百斯篤等疫症滋生之期、今爲保護市民健康、喚醒市民注意、故佈告市內市民人等、對於衛生淸潔務須加意注重云云、

蟠據五常方面 兩匪團大衝突

【哈爾濱電】蟠據五常雙城一帶之亞東洋、及趙尙志兩匪團、本月十五日在冷水泉子南方白旗東方十四啓羅之地點、開匪首會議、協議今後之行動、兩匪首因意見衝突、遂致演同室操戈、十五日午後十時許、在背陰川東南方十啓羅大公家江附近、趙率部下二百十名、襲擊亞匪百七十名、結局趙匪死者廿三、重傷廿二、輕傷四、被鹵獲輕機關槍二、亞匪死者四嗣、由十六日午後九時及天晚兩匪因在大公家江東南方十啓羅附近、開始第二次戰鬥、趙匪死者七、負傷者三、亞匪死者十七、負傷者八、被奪去輕機槍一、小槍十三支云、

關東局遞信局 檢定考試 無線通信資格

【大連電話】關東局遞信局訂自十月二十一日至十一月五日、檢定考試無信通信資格、查從來僅施行於遞信本省內、對於在滿所有技術者大感不便、但此次依遞信局規則、設立資格檢定考試、故經該考試合格者、即可獲得與內地遞信省、同樣資格云、

哈爾濱飛行隊 本月底舉行記念祭

追悼陣亡飛行將士

【哈爾濱電】哈爾濱飛行隊、自事變以來、在空中警備北滿治安、樹立赫功勳不少、爲國犧牲、殉職者、自淸少佐以次、官兵達廿五名、該隊爲行追悼、將於本月廿九日午前十時、在該隊營內、舉行紀念祭、當日行事如左

一、午前十時起、在飛行場上空、舉行大分列式、

二、編隊羣之空戰、並降下落下傘、

三、單編隊之對地攻擊（三機編隊、燒擊地上模型房屋

正午在營內、舉行殉職者慰靈祭、及各種餘興、且在哈爾濱神社舉行[illegible]殿大會云、

安東郵局長舞弊案 勾結密輪團得鉅欵

同黨逃避獨受其殃

【安東電】以鴨綠江爲舞台、遮蔽警官之眼目、闇中執拗跳梁之密輪團、與所結托抽頭之青年現職郵政局長、已被安東警察廳檢舉、查該局長、因結識遊女之後、苦於缺乏金錢、由官吏身分、致起邪念之安東縣六道溝郵政局長姜春田、年二十二歲、由本年二月以來、即與密輪團結托、於官憲監視不周之處、以爲奇貨可居、公然大膽使密輪出入、與以密輪便宜、共報酬至九月中旬、已得有二千數百元之譜、其不正之收入耗費於三名女人身上、以貪桃源之夢、今將此情事被警探知、即被警察廳拘留、目下嚴重訊問、再同黨者已逃避云、

騷擾新京奉天之 不良少年扒手團 十名已被逮捕

在新京、奉天兩都市往來騷擾之不良少年扒手團一黨十名、已爲新京署員所逮捕、據稱新京郵便局、公園、新京車站等處、自今春以來、屢發生綹竊事件、一方面奉天亦頻發此種情事、當局正束手無策之際、忽於廿二日午後三時許、據電話密告、謂新京西公園內、有十六七歲學生裝之滿人一名、自通行日本婦人懷中、綹竊錢囊佯爲不知、仍在西公園徘徊未去、西公園前分駐所、急派署員數名、搜查附近一帶見有金鈕美少年十名、相聚似有所密談、乃爲一網打盡之計、悉行捕去、加以審訊判明彼等不良少年扒手團之一黨、係以奉天省人李仲幸（十七）爲團長、自今春以來會於前記處所、綹竊約二千餘圓、欵入手後、即向奉天遠颺、在奉天犯罪、亦即逃往新京、往來兩都市間、已擭得贓欵數千圓、復據李團長供稱、最可笑者、密告之人、乃係鮮人少年一黨之扒手團、因鮮人扒手團、夙與滿人扒手團不睦、故有密告之舉、現又着手搜查鮮人扒手團一黨云、

中小學陸上競技會 各項成績一覽

此次本報所主辦之第一回新京中小學陸上競技運動大會經友好各方之熱烈援助、已於廿二日平安舉行完畢、得有意外之好成績、其大會開催狀況、已誌昨日本報、茲將昨日未及刊載之各項成績記之於後、

一、女初六十米決勝

一、城後女小劉靜之十秒二、淸眞夏秀英、三、寬城小學呂志新、四、寬城小學李氷如、五、淸眞羅玉貞、六、城後女小李淑榮、

二、女初百米決賽

一、寬城小學遲同十六秒五、二、西安橋李秀藍、三、寬城小學李氷如、四臨河吳桂芝、五、臨河尤桂貞、六、龍王廟崔金榮

一、女初二百米決勝

一、寬小遲同三十四秒七二、西安橋李秀芝、三、西安橋劉希貞、四、扶輪劉玉蘭、五、淸眞郭景芝六、寬小呂志新、

一、女初二百米接力決勝

一、寬小三十二秒二、二、城後、三、淸眞、四、二道街、五、西安橋、六、文廟、

一、男初六十米決勝

一、寬小王作知九秒、二、扶輪劉興國、三、四道街閻洪堯、四、扶輪邵乃光五、孟家橋單育才、六、西安橋郭富、

一、男初百米決勝

一、扶輪郭憲明十四秒五二、自强陳國棟、三、自强鐵純、四、扶輪邵乃光五、西安橋王希聖、

一、男初跳遠決勝

一、淸眞金鳳山三米八十二、二、京公黃桂亭、三寬小回國珍、四、自强孟祥瑞、五、自强于福才、六、二道街林江、

一、男初鐵球決賽

一、自强花逢春十米九二二、三馬路王長元、三、三馬路孫煜、四、軍用路崔連三、五、文廟宮冠亞

一、男中八百米決勝、

一、鐵城一分四十七秒四因故取消、二、寬中、三師範、四、長中、五、文化、

一、男中跳遠決賽

一、師範劉丕文四米八九二、寬中馬憲國、三、長中張志棟、四、師範李景濤、五、鐵城劉玉孚、六師範袁安玉、

一、男中鐵球決勝

一、師範趙文居十米三十六、二、寬中趙加禾、三文化斐善久、四、鐵城王國學、五、寬中張云、六長中王宏棟、

一、女高鐵餅決勝

一、城後王蘭秋十八米三十六、二、西安徐桂貞、三、城後馬佩賢、四、京公孔慶會、五、京公王秀鳳、六、西四道街趙翠藍

一、男高鐵餅決勝

一、京公王振來三十一米五、二、京公劉夢月、三文廟李樹昌、四、文廟王永江、五、扶輪陳崙、六自强劉鳳同、

一、男高鐵球決勝、

一、自强張傑十米六三、二、文廟趙尙連、三、京公王振來、四、京公劉榮光、五、扶輪李維會、六文廟史仲春、

一、男中五千米決勝、

一、鐵城馬長清十八分十三秒五、二、敎講滕畯田三、文化白鈞璽、四、鐵城蕭玉、五、文化楊林久六、寬中、趙玉璘、

神秘之火山

橫陳北滿曠野 龍江省德都縣境內 小倉博士等之發見

【齊齊哈爾電】關於龍江省德都縣境五大蓮池之神秘、尙未觸及一般之耳目、且亦未行學術的調查、今夏旅順工大小倉勉理學博士、與滿鐵地質調查所松田鍋三氏等、不惧炎暑與匪害完成根本的調查、歸途、十六日午後六時、經過齊齊哈爾、轉赴至昂昂溪、擬聞博士談話、該博士經兩月苦鬪稍覺興趣、自誇爲學術戰士有戰勝之喜、光輝眩耀、所談如左、

北滿曠野、有如斯火山、至感奇異、查大蓮池、即由火燒山、老黑山等十四火山噴出之熔岩所成之湖原爲谷川、即熔岩成谷、其處聚有湖水、稱之爲堰止湖、五池中之最大者、爲第三池、有八平方啓羅其最深處有八米突、風光極爲明媚、其湖水者許多魚族棲息焉、

火山有十四、由此噴出之熔岩、爲黑曜岩、非常珍奇、吾等呼之爲石龍、其體種類雜多、或爲波狀、或爲動物形態、或有如供餅者、其龜裂陷沒、多似櫻島及長崎之五島火山、以學術的言之、亦可謂之成層火山與岩滓火山之混合火山、此次調查收穫如左、

一、發見在一個熔岩之各火山、集有種種熔岩之型體

二、熔岩自身含有世界的不可思議之成分、

三、在滿洲亦明曉有如斯之火山、

此次調查、根本由德都縣警察護衛、但亦屢遇匪賊、將來匪賊無存、交通無阻、則爲產業上有望之地、博士等將携歸之熔岩、再行分解研究、關於世界的不可思議之熔岩、將以其成果貢諸世界地質學界云、

三田博士講演之 兒童及母性問題

由中央社聯會印刷中

有友邦醫學博士三田谷啓氏關於研究兒童及母性問題、在日本頗著聲譽、三田博士日前來滿抵京之際、新京市公署、及新京市社會事業聯合會、曾主催講演會、即講演關於『兒童及母性問題』頗得一般敎育家及上流婦女等聽衆之好批評、該講演詞、現適由民政部中央社會事業聯合會整理印刷中、分別爲日滿文兩種、一俟付印完畢該會即行送與各界云、

熱河凌源平泉鐵路 十月開始正式營業

【大連電話】臨時營業中之熱河路、凌源平泉間、定自十月一日起、移交總局、正式營業、二十三日滿鐵已發表如左、

凌源平泉間鐵路、於九月三十日工程告竣、定十月一日起開始正式營業云、

英外交官所乘機 由哈飛錦

【哈爾濱電】駐墨英國大使館一等書記官佛喀氏之水上機於十九日、由伯力飛來、將換浮舟與車輪、及其他準備完畢後、廿三日午前八時五十分、於哈爾濱飛行場、受英國總領事及其他關係者、多數歡送之下、飛離哈市、一路向錦州飛翔矣、廿三日將於天津一宿云、

奉天美專學校籃球 男女學生兩隊 遠征吉林比賽競技

【吉林電】奉天籃球霸之美專隊現爲謀磨技術增進球藝起見、該校校長、特率男女兩隊、來吉挑戰、男女兩隊、主將以下、均係个中能手、尤以女子隊、爲最佳、下車伊始、即以十九分、比一分戰勝吉女中、本日、又以三十四分、比四分、擊敗吉女師、總觀其實力、即在本屆全國、亦有獲首席之望、男子隊、除受挫於吉一工、高師外、成績亦頗不弱云、

撲滅傳染病根源 新京署調查成績

新京署衛生係方面、因期撲滅境內傳染病、首宜研究根本的對策、即如完備各家庭之塵芥箱、便所、廚房等之設備是、故於八月十六日起組織特別調查班、由市內最易發生傳染地方之站前、順次向東前進、按戶調查、不稍遺漏、現在已經查到祝町三丁目附近各處、計將調查完竣附屬地三分之一矣、其間、所有塵芥箱、廚房、便所等之設備不完全、飭令各房主改築者、計六百五十件以上云、

交通部李大臣 函覆今井田總監

東亞親善飛行之愼機、前日當抵京之際、會携帶朝鮮總督府、政務總監之書翰一封親交交通部大臣李紹庚、李大臣業於日前覆函致謝、玆錄原函如左、

愼機光降、國歡騰、又承遙賜瑱函、過蒙錦注、浣薇拜誦、感篆難名、從玆滿日國交、益形鞏固、東亞親善、可收之此舉飛行中矣、當此肅復、祇頌公綏、此復

今井田總監閣下、

滿洲國交通部大臣李紹庚啓

鮮書畫家 白頭山人來社

朝鮮書畫家、白頭山人全亨胤氏（號靑坡）於遊歷滿洲及中國之途中、數日前來京、現寓於寬城子二西街四七號、廿三日、造訪本報社、不日出發、經由奉天、大連、而赴中國云、

本報啓事

本月二十四日、爲孔子誕日、本報循例於二十五日出刊一大張、二十六日、照常出報、此啓、

大同報社廣告部
電話二〇九六番

齒科醫院招募看護婦廣告

身體强健容姿端麗精通日語者爲合格待遇從優希望者請本人親持履歷書來院接洽可也特此廣告

片山齒科醫院
富士町二丁目
（日本橋通秋林洋行胡同裏邊）
電話二〇三六番

募集司機生!!

玆者募集公共汽車司機若干名其資格條項如左
一、年齡 滿四十歲以下者
二、資格 有滿洲國或關東廳發給之司機證書者
三、必要書類 履歷及身分證明書
四、截止期限 康德二年九月廿六日
五、報名地址 本公司總務科（電話五九八一）
六、考試日期 康德二年九月廿七日

新京交通股份有限公司
新京豐樂胡同一〇一號

耳鼻咽喉科專門

診療時間 自午前八時至午後六時 星期午後停診
院址 新京梅枝町四丁目二番地（領事館前東三條通橋角）
公主堂 三井醫院
院長醫學博士 三井忠
隨時入院 應召出診
通曉日語而願爲看護婦者來院接洽
電話二七〇三番

百聞不如一見

性爲人生有至密切之關係、人故不知性亦耻也、欲知性者盍往一視

關於性的藥品及器具應有盡有□惠治生殖器的不全□專治弱小性慾減退□物理的器具及各種藥品□專治療器具及藥品□產生用器具□家庭和的藥書畫洋品雜貨各種膠皮性器品批發郵票封入函索詳章付日郵

性百貨店
頭道溝富士町二丁目 密庫妮澡塘左近

最新發明 物理治療器 無藥治病

凡有醫藥無效之病者宜速一試種類甚多皆有特效
●溫灸健康球 此球功效偉大應用簡易既能自己治療又可替人施術每次消耗艾香不過銅元數枚有病能除疾病無病增進健康凡腰酸骨痛神經痛神經衰弱失眠症胃腸病子宮病月經不調者用尤爲靈驗每個大洋五元
●白濁熱療器 本器係用酒精而生熱氣以殺淋菌最合鄉間患者自療之用 用法簡易毫無痛苦每具大洋八元
●生殖自療器 本器能根本治療男子生殖器一切疾病如陽萎早洩遺精包皮短小等短期能愈每具大洋十元
●尙有補神健腦器心身强健帶近視治療器耳聾補聽器早洩預防器病源探索治療器等備有詳細說明書奉送
神戶市中島通三丁目十四番地 華僑物療研究所

招生

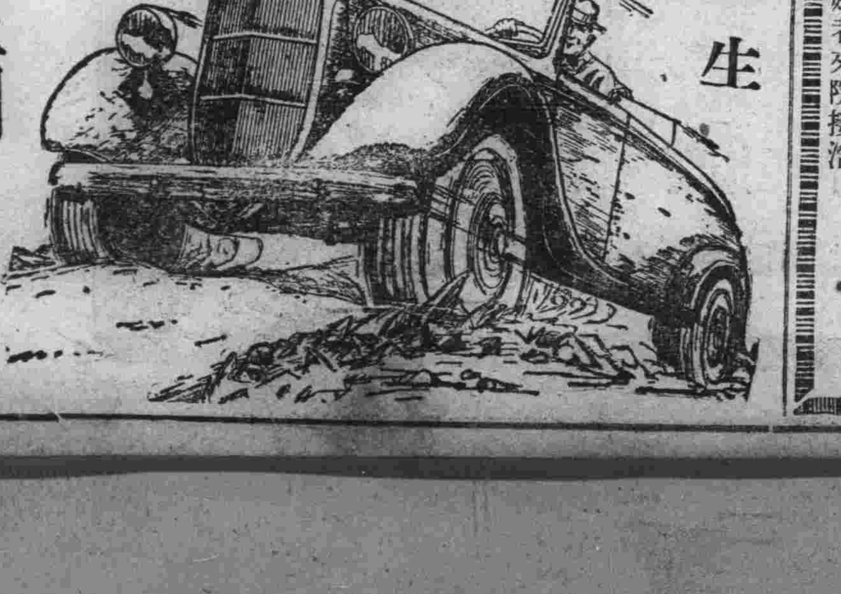

新星期（晌午部 晚上部）
每月一日開始（隨時入學）
司機生科……三個月卒業
專科……壹個月卒業
◎學費八扣！有設宿舍！
奉天商埠地十一緯路五五
株式會社奉天汽車公司經營
滿洲汽車學校
電話四四四四番

黑田法律事務所

日滿民刑事訴訟、顧問、鑑定
對於官廳呈請之事、商標註册呈請
律師 黑田法律事務所
日本律士 黑田實
日本橋通八十三番地（新京百貨店鄰）
大信洋行三層樓上（入口右側）
電話五四四九番

大阪商船行輪

●開往門司神戶大阪
□此船有二等三等倉▲此船經由廣島
亞米利加丸　開上午十時　九月廿六日
吉林丸　九月廿七日
扶桑丸　九月廿九日
□夏德露丸　九月三十日
烏拉爾丸　十月一日
哈爾濱丸　十月二日
熱河丸　十月三日
貝格爾丸　十月四日

●開往天津
中華丸　九月廿六日

●船票發售　滿鐵沿線各站及各埠日本國際觀光局減車船連運票（往復票火車二成輪船減一成通用期限兩個月）大連門司神戶間輪船票（買往復票返程票價可減二成通用期限參個月）發售
●專屬貨物代辦處　各地國際運輸會社
大阪商船株式會社
大連支店（電話2・二三一）
奉天事務所（電話四八九）
新京事務所（電話三一六）
哈爾濱事務所（電話四三二二）

朝鮮郵船行輪

●開往青島仁川
會寧丸　九月廿八日
●開往仁川長崎鹿兒島三角
千歲丸　九月三十日
前記輪船出口時日因天候關係或有更變
朝鮮鐵路各站以及本行輪船經過各口可裝與滿鐵連絡之貨物有上記※記號者純係貨船不售客票並可發行前項連絡提單代賣海圖及航海路誌
朝鮮郵船株式會社大連代理店
近海郵船株式會社大連代理店
日本郵船會社大連出張所
電話2・三九・2六〇三番

近海郵船行輪

●開往橫濱
勝浦丸　九月三十日
●開往天津
勝浦丸　九月　日
●開往長崎鹿兒島
千歲丸　九月三十日
●開往營口
宮浦丸　九月廿九日
●開往基隆高雄
岩手丸　九月　日
專屬貨物代辦處船票代賣處　丸二商會電話四二四六番　各地之日本國際觀光局

日本郵船行輪

●開往橫濱
對馬丸　九月廿九日

阿波共同行輪

開往芝罘威海衛下午仁川
卅六共同丸　九月廿六日
●開往芝罘
十八共同丸　九月廿七日
●開往天津
長山丸　九月廿七日
本會社代辦山東鐵路及朝鮮路辦理各種運輸一切事務
阿波共同汽船會社
大連市山縣通
電話2・五〇〇一番

大連汽船行輪

●開往青島上海上午十一時
奉天丸　九月廿八日
青島丸　十月一日
●開往天津（塘沽止）
長平丸　九月廿七日
天津丸　九月廿九日
●開往鎭南浦（載客）
日東丸　九月　日
●開往基隆高雄（載客）
山西丸　九月廿八日
山東丸　十月　八日
●開往安東
天潮丸　九月　日
●開往清津雄基（載客）
遼河丸　九月廿七日
大連市山縣通
大連汽船株式會社
電話2・七一三一番
日本國際觀光局中國旅行社

滿蒙毛織會社特製

冬季洋服衣料及毛毯子
特別減價出賣期限延長

敬啓者　敝社　此次於本市舉行大減價出賣期限原定二十一日起至二十五日止僅有五天惟辱蒙各界熱烈期待來場參觀者意外之多故個人招待不周或有違顧客尊意　敝社　實深恐懼現將期限再延長兩天即至二十七日爲止敦請各界先生前來參觀無任歡迎而必能使光顧諸君滿意也

場所　本市日本附屬地祝町　聖德太子堂內

期限　自九月二十一日（星期六）起　至九月二十七日（星期五）止

每日上午九時到下午六時止

特別大減價僅此三天

國防色衣料　每一碼　特價金票三元一角起
紳士洋服衣料　每一碼　金票三元五角起
婦人及小兒洋服衣料　每一碼　金票二元五角起
俄國製毛毯子廉價貨　每一件　金票九　元起
駱駝毛毯子　每一件　金票六　元起
灰色毛毯子　每一件　金票一元九角起
此外尚備多量貨品顧客前來參觀爲荷

奉天皇姑屯
滿蒙毛織株式會社

服部組

鐵骨橋梁　五金製品　製造各種機器
土木建築　設計製圖　其他承辦

國都新京住吉町二丁目八番地

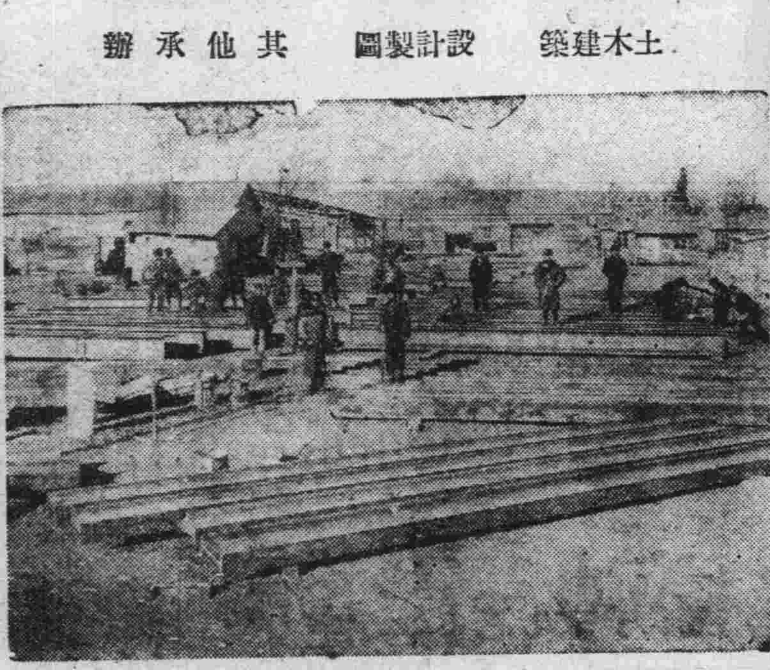
（服部組鐵工廠全景）

北滿唯一之大鐵工廠　如蒙參觀　竭勝榮幸

鐵工部　電話（長三九六三番）
土建部　電話（長四八四四番）
本部　奉天浪速通三五〇番地　電話三七六九番

古賀法律事務所

辯護士　正七位　前判事

南廣場敷島町東洲旅館內　電話五四九七番

▲律師通曉滿洲話
▲來問歡迎無料鑑定
◎招聘事務員　有法院書記官等經驗滿人採用本所接洽可　古賀律師啓

前日本法院法官
律師　正七位勳六等　**引地寅治郎**
事務員　孫尚武
翻譯　孫士棠
翻譯　馬駿亭
朝日通領事館前　電話五九五〇番

販賣責任

球臺並附屬品
製作販賣直接輸入
新京梅枝町三丁目三〇之二

仲屋球臺製作所

本店　東京小石川白山御殿前
分所　新京城內大馬路十八號
振替奉天一九五八

電話

話匣子
交換機

各様式全有

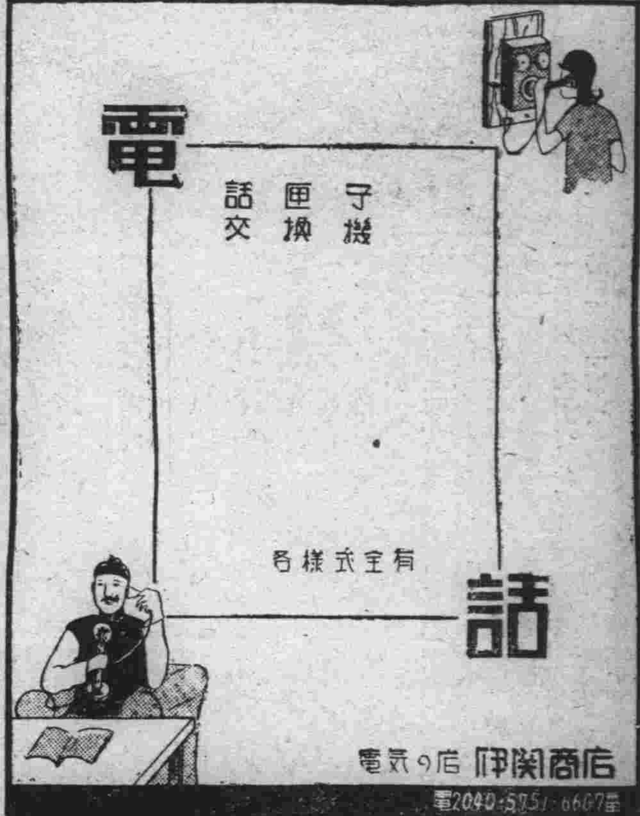

電気の店　伊関商店
電2040・5751・6607番

皮病內服良藥

兜安氏補血清毒藥

瘡瘍瘰癧花柳等症皆由血污血毒所致除非清血難望治愈此藥既清毒又補血功效之驗世無其匹

各藥房均有出售
上海兜安氏西藥公司

服用利比兒後用顯微鏡觀察淋菌滅絕狀態之圖

五淋白濁　斷根靈藥
利比兒

利比兒效力絕大

特製利比兒之奏效最爲神速爲現代治淋藥中之首屈一指者日本內地自不待言雖海外諸國到處莫不博得絕大之信用服用特製利比兒後使淋菌戈諾克根恰等注熱水然依化學的最微妙配製之內服藥故大率吸收於腸之粘膜內旋至膀胱變爲强力殺菌性之尿將菌隨殺隨排結果使迄今憂鬱之患者比及次晨覺有莫可言喩之爽快藥效之說明與其費千萬言不如聽徑驗者之一語或及身試服此藥五日而愈

本劑之特徵

一、服藥之次晨尿變藍色且排泄帶利比兒强烈之臭氣同時自身感覺不可言喩之爽快經數日後可得無上之歡喜

二、從前在尿道內繁殖之無數淋菌爲藍色尿所完全殺滅與尿一同排泄於外是以如用法麻煩且有危險之自家洗滌法絕無施用之必要

三、特製利比兒之藥效爲使之確實認識起見可取服藥後之尿請求專家用顯微鏡檢查最爲捷徑蓋服藥後尿中淋菌逐日殺滅之現象在顯微鏡下可以具体觀測足令患者滿足

四、凡出異國人種而傳染之病毒具有猛烈性尤爲頑固故普通治淋藥毫無寸效惟特製利比兒對此猛毒性淋菌有完全滅絕之功效極爲顯著

洗滌之危險

凡患淋病之人必欲一度洗滌尿道不知必貽後悔茲將洗滌可懼之弊害實例略示二三

一、因使尿道分泌之膿及推入尿道深處逆侵睪丸忽起睪丸炎恐致發腫疼痛發熱等症使身体感不能動之苦痛

二、患者之尿道既甚靡爛更注入藥物則尤與一層之刺戟是以排出膿汁及較前更多甚至排出混血之尿

以上自家洗滌尿道有百害而無一益效果微弱請加注意爲要

各埠大藥房均有出售

發售本舖　**竹村製劑所**　日本大阪市東區南久太郎町

肝火之爲患

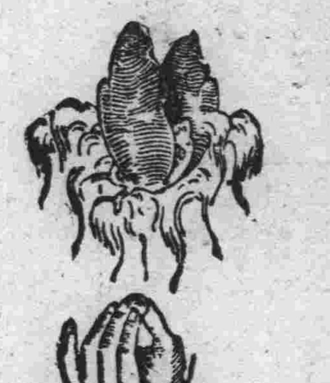

肝火之爲物、肉體方面、引起口臭、精神方面、引起激怒、取厭於人、爲患最大、平肝方法不一、而其最簡便最神效者莫如購服第威德潤腸丸、一粒入口、口臭頓除、數粒服下、肝火全消、君如不信、請嘗試之

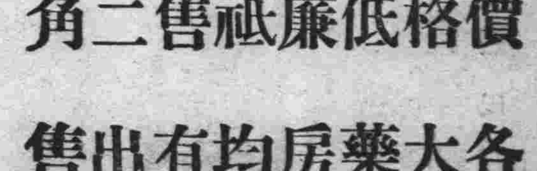

價格低廉祇售二角

各大藥房均有出售

大同報

本報創刊西曆一九一三年

發行人 王希哲　編輯人 富彭年　印刷人 賈澤民

社址 新京東六馬路（國務院前）

電話（本日）編輯局 四七二四　營業局 二〇九六　社員俱樂部 四七二五

報費 一份國幣五分　一個月國幣壹元壹角　外埠郵費在外

廣告價 一行（五號字十二字）一日壹元　特別地位加倍　長期另議

滿德交換匯兌成立
自十月一日起開始
滿德關係將以此而進展

交通部郵務司曾對德國政府提議滿德直接匯兌交換，十一日德國政府，向交通部提交允諾前項匯兌交換之正式答覆，將以十月一日爲期，開始滿德匯兌交換，本年五月中旬，德國政府曾答覆願準據開羲羅萬國郵便聯盟匯兌條約，辦理交換，當對德國政府，答以滿洲國因未加入萬國郵便聯盟，擬結特定協約，直接交換滿德匯兌，其方式如左，

一、表示金額，德國方面、倘對於滿洲國通貨行市未立時，便宜上由貴國向滿洲國匯兌得以德國通貨表示之，

二、向滿洲國之匯兌每戶最高匯出數，定爲八百馬克

三、交換業務，新京交通部郵務司辦理，

對此德國政府始到來正式答覆此協約成立，除日本實爲滿洲國最初直接對外交換匯兌者德國政府，承認滿洲國郵政廳者乃打破固執不承認之萬國郵便聯盟之局勢繼而各國之承認滿洲國郵政廳，豈非有意外之促進歟，相對照，則屬事實云、

李斯羅斯在滬動靜

【上海廿三日電】日昨抵滬之李斯羅斯氏，於廿二日午前十一時，會見宋子文詢聽中國金融並一般經濟狀況，並於今晚十一時夜車與賈德幹英大使同赴南京，會見林森主席汪行政院長孔財政部長等，中央要人一兩日來回上海云、

八田滿鐵前副總裁 由奉取道鮮朝返日
滿鐵社內有惜別之聲

【奉天電話】八田前滿鐵副總裁，於二十五日午前一時二十分由新京抵奉，同八時三十分，於春日小學校，對於滿鐵，總局社員，作離任之周旋並歷訪各方面，乘午前十一時四十分光號列車起程經過朝鮮歸國云，

【大連電話】八田前滿鐵副總裁之退任，正式發令之廿一日，社內惜八田氏辭任之聲今更高騰，八田氏之就任總裁，恰値滿洲建國之際，滿鐵遭遇重大之滿洲政治，產業，及經濟各般變革時期，遂直面所謂滿鐵改組之重大危機，此間八田氏爲事實上之總裁，以救滿鐵危機，並與關東軍滿洲國政府，保持圓滿協議，斷行增資八億圓使新線建設，不來些少障碍四萬社員，自不必論，在滿軍民，齊所感謝敬服者也，八田氏之玲瓏人格與對於社業之熾烈誠實，尤得社員之信望，今後如八田氏之副總裁、極言恐不能再得、以惜該氏之退任、要之、八田氏非爲殉林前總裁退職而辭任者、成功於興此印象、故此際讓位於松岡總裁意中之副總裁、爲使松岡氏振其縱橫才腕、決意辭任、此正松岡總裁之人事政策、所以行種種批判也、

日本新黨運動 現突呈停止歟

【東京廿四日電】曾以床次前遞相急逝爲機會，俄然抬頭之新黨樹立運動，當由內田鐵相之飛躍的活動，曾經開始進行，嗣後因此時正當地方會議選擧之際，故所有代議士等，皆歸回選擧區，一方面又因天皇機關說處置問題，有再起情形，方在關切現在閣運命之時，故新黨之樹立，不唯勿須急進，且亦無進行必要也也，以故廿日望月遞相與高橋藏相晤面時六時對於新黨樹立問題，亦主張應抱靜觀，新黨準備懇議會，亦擬暫行延期云，

日本外務參議會 定期開會議
協議日英通商問題

【東京廿三日電】廣田外相主辦之第七次外務參議會，由本月廿五日午後六時，在外務大臣官邸開會，待命之各大使，歸朝之松平及武者小路兩大使，松永公使，及外務省幹部各局部長出席，爲調整日英兩國一般通商問題起見擧行重要協議，要求鎖國的英帝國經濟聯盟之門戶開放，使再建日英自由通商之昔日繁榮，決定日本帝國通商之根本態度，即在當日之會議，首由松平大使，報告最近之日英兩國一般關係，繼由同樣歸朝之駐英大使館商務參事官松山晋二郎氏，就英國最近通商政策之方針，詳細說明，最後由來栖通商局長，說明自鄂太瓦會議以來，英帝國自治領，殖民地，及委任統治領諸地方所實施對日通商政策之各狀況，入於局面打開之協議，因場合之不同，亦有準備提倡日英通商會商之模樣云、

滿洲經濟 美經濟學者研究
定購貿易年報

美國哥倫比亞大學經濟地理學教授，約翰奧查氏，廿三日擬購買滿洲國貿易統計年報（大同元年度二年度及康德元年度）向大連花旗銀行寄函，同封十五圓七十五錢之支票，已向財政部請求購買矣，但承認不承認之政治問題，自屬另爲一事，研究經濟繼續發展之滿洲國，可以證明與世界經濟之新研究

意阿紛爭與國際政局（三）

大戰後，阿比西尼亞以獨立帝國的資格，加入國聯，以保證其獨立，雖則如此，但意大利對阿比西尼亞的政策却全未拋棄，在一九二五年意大利與英吉利交換覺書，相約尊重一九零六年協定的精神，英吉利不反對伊里特利亞與索馬利蘭間的鐵路敷設權，反之，意大利亦不反對英吉利之塔納湖水利權的獨占，然而這一覺書，因着法蘭西的反對，終於未能實現，更於一九二八年，意大利與阿比西尼亞締結了關於修好及仲裁裁判條約規定以伊里特利亞的馬蘇阿港爲自由港並由同港至阿比西尼亞的登西亞，得開拓汽車路等項，這樣一來，意大利對阿比西尼亞的野望，在大戰以後，就全然歸於泡影了，可是恰好在本年一月，於羅馬所締結的羅索里尼與賴伐爾的法意協定以歐洲和平工作爲主題，遂將菲洲法領殖民地的一部割讓意大利即至今爲牽制意大利獨占阿比西尼亞之經濟的利益（特別是關於鐵道）底法蘭西，於歐洲之德意志對抗政策的必要上，乘謀與意大利的提携，作爲這一提携之代價的，不僅是讓渡其殖民地之一部，而且關於意大利對阿比西尼亞的政策，亦暗暗地出之以援助的態度，因此，意大利於法意協定簽印後，不出十日，即任命前殖民大臣擔保羅將軍，爲伊里特利亞及索馬蘭的統監，與阿比西尼亞國王依直接折衝，以解決去秋以來所繼續發生的國境紛爭的問題，並使承認意大利的要求，而法蘭西對此，不僅採取默認的態度，而且在阿比西尼亞撤回聯盟提訴之下，極力奔走，以明白表示維持意大利，本年三月的德意志擴軍宣言，及其後六月的英德海軍協定的成立，遂益發促進了法意的接近。

四

然而圍繞着意阿紛爭問題的列强，究採取怎樣的態度呢如前所述，法蘭西因爲自己對德政策的必要上，是明明地表示維持意大利的態度，可是英吉利，因與阿比西尼亞有着直接的關係，故與法蘭西的態度，是迥然不同的阿比西尼亞的土民軍，屢屢地侵入英領蘇丹境內，這不僅會釀成蘇丹國境的不安，而且使蘇丹與埃及，亦有其非常的重要性，爲尼羅河之水源的塔納湖，係存在於阿比西尼亞的領內，這是使英吉利最感不安的，如前所述英吉利之所以於一九二五年和意大利交換覺書，欲獲得同湖水之獨佔權者，其理由亦是爲此。

友邦承認三週紀念
酬謝愛讀本報者
趣味濃厚購讀者全無空籤
本報擧辦贈品辦法

九月十五日爲友邦日本承認我國之三週年紀念日、本報爲慶祝起見、特行擧辦記念贈品、玆將辦法列下、

一、贈品方法

購讀大同報者、及刊登廣告者、

一、限於由八月起購讀三個月以上者、

二、限於九月十五日刊登慶祝承認廣告費在五圓以上者、

一、贈品抽籤券

贈呈

一、購讀大同報三個月份、以其收據交換贈品抽籤券一張、

二、以慶祝記念之廣告費收據、交換贈呈贈品抽籤券一張、

一、贈品

▲一等當選二名、各品價格每種値壹百圓、
無線電放送收音機（六球）
金殼手表、
高級蓄音機、
高級照像機、
隨當選者之希望、可自由選取前記品物中之一種、

▲二等當選者四名、各品價格每種値貳拾五圓、
自行車、
美術坐鐘、
旅行用皮包、
隨當選者之希望、可自由選取前記物品中之一種

▲三等當選者二十名、
衣料各壹件、
萬年筆各壹枝、
隨當選者之希望、可自由選取前記物品中之一種、

▲四等當選者三千名、
美術袖珍日記各壹冊

▲不列等者
本社特製手巾各壹條
全部無遺均有贈品、

右列一等、二等當選者若在遠距離地方、不能送附現品時、或根據顧客之希望、敝社得依定價收受之、

一、抽籤日期

十一月十五日在本社會同各關係官廳、擧行嚴正抽籤、

一、當選號數發表

十一月十八日將一等二等、三等之當選者號數、在大同報發表

一、發給贈品

當選發表後憑券兌取

大同報社謹啓

意阿兩軍勝敗如何（中）
意以空軍壓迫
以古戰場阿多瓦爲中心

試再觀以里特亞地方戰線之準備、

中部戰線

在以里特亞方面之意軍總數即照多處計算，現在不過廿萬，飛機之數，絕無超過二百架，以此主力軍之阿斯馬拉爲中心，用中央以里特里亞部隊，一氣南下，占領阿多瓦及阿共斯姆之地，以雪四十年來會稽之恥，若將齊庫列長官拉斯修姆麾下之五萬精兵，一擧擊破，定出於更行南進之作戰，然阿軍雖乏近代兵器，恐難爲意軍擊滅，此將軍常言，不須皇帝陛下一兵一卒，僅以自己之兵，必滅意軍，其自信如此，故與左翼哈列，賽叔斜將軍所率二萬五千，及左翼阿牙列將軍所率四萬五千，定行合力頑强戰鬪，

北部戰線

北部以里特里亞之意軍部隊分配主力於阿膏爾打，準備鑿寨暫壕，毫無懈怠，爲握爾凱特方里之戰爭，山又連山恐與意軍前進以困難，一面阿軍岡打爾長官拉斯喀薩所率六萬大軍，掩護齊庫列左翼且向北部以里特里亞軍已由數日前，開始前進，又彼出發後，即爲豫備軍，高濟亞姆長官拉斯模爾所率五萬五千之精銳，由搭那湖北上，前進移動，故自地理關係觀之，北部以里特里亞之戰爭，定出於持久的作戰，

日本明年豫算總額
將突破二十二億圓
至十月下旬方能審查完竣

【東京廿三日電】大藏省就明年度豫算編成，內務，陸軍等六省豫算之平均，業已完畢，今週早行檢討海軍豫算至十月下旬，全省之第一次查定，頗難終了，結局閣議之審議決定，則有如去年，至十一月下旬觀之，大藏當局隨查定之進行，將達十一億數千萬圓之新規要求額數至少亦減縮一半以下，但依然迫不得已，採用國防第一主義之結果，在國防費以外之各省豫算，受大打擊，致招悲慘結果而終者，徵諸今日本查定狀況，亦屬明顯，故將兵農財三全主義，果能實現至如何程度，頗爲疑問，又大藏當局，因高橋藏相政治的折衝而復活，徹底排擊要求，將新規要求，能照豫定減縮爲五億數千萬圓，並豫算總額，定爲廿二億圓，則內務，農林與軍部兩當局間，定展開分擭豫算熾烈之戰，結局縱謂高橋藏相，由大局觀之，豫算總額，亦難避突破廿二億圓，至達二十三億圓之事云、

畫釋 春秋列國志 【255】
廖經世畫

第六十一回　晉悼公駕楚會蕭魚　孫林父因歌逐獻公

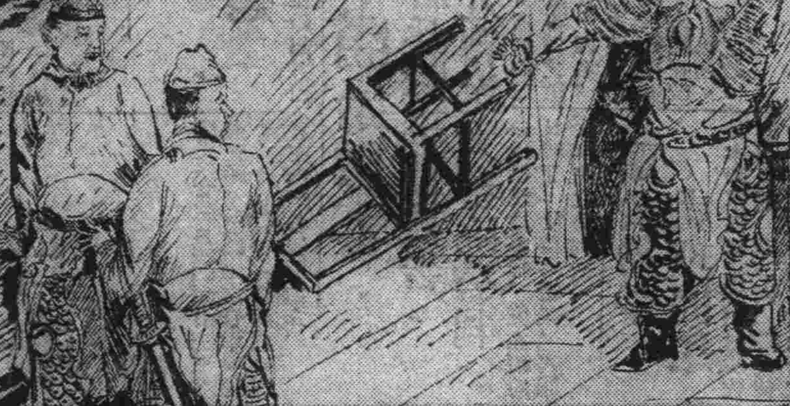

話說晉及諸侯之兵，圍了偪陽城，二十四日，攻打不下忽然天降大雨，平地水深三尺，荀偃士匄二將，慮軍心有變，同至中軍來禀智罃曰本意謂城小易克，今圍久不下，天降大雨，又時當夏令水潦將發，泡水在東，睢水在東，鄟水在東北，三水皆與泗水相通，萬一連雨不止三水橫溢，恐班師不便，不如暫歸，以俟再擧，智罃大怒，取所凭之几，向二將擲之，罵曰，老夫可會說來，城小而固，未易下也，豎子自任可滅，在晉侯面前，一力承當，牽帥老夫，至於此地，攻圍許久，不見尺寸之效，偶然天雨，便欲班師，來由得你，去由不得你，今限汝七日之內，定要攻下偪陽，若還無功，照軍令狀斬首，速去勿再來見，二將嚇得面如土色，喏喏連聲而退謂本部軍將曰，元帥立下嚴限，七日若不能破城，必取吾等之首，今我亦與爾等立限，六日不能破城，先斬汝等，然後自刎，以申軍法衆將皆面面相覷，偃匄曰，軍中無戲言，吾二人當親冒矢石，晝夜攻之，有進無退約會魯曹邾三國，一齊幷力時水勢稍退，偃匄乘輣車身先士卒，城上矢石如雨，全然不避，自庚寅日攻起至甲午日，城中矢石俱盡，荀偃附堞先登士匄繼之，各國軍將，亦乘勢蟻附而上，妘斑巷戰而死，智罃入城，偪陽君率羣臣迎降於馬首，智罃盡收其族留於中軍，計攻城至城破之日，纔五日耳若非智罃發怒，此擧無功矣，時悼公憑偪陽難下，復挑撰精兵二千人前來助戰，行至楚邱，聞智罃已成大功，遂遣使至宋，以偪陽之地封宋向戌，向戌同宋平公親至楚邱，來見晉侯，向戌辭不受封，悼公乃歸地於宋公，宋衛二君，各設享欵待晉侯，智罃述魯三將之勇，悼公各賜車服乃歸，悼公以偪陽子助楚，廢爲庶人，選其族人之賢者，以主妘姓之祀，居於霍城，其秋荀會卒，悼公以魏絳能執法，使爲新軍副將，以張老爲司馬，是冬第二軍伐鄭屯於牛首，復添虎牢之戍，適鄭人尉止作亂，殺公子騑公子發公孫輒於西宮之朝，騑之子公孫夏字子西，發之子公孫僑字子產，各帥家甲攻賊，賊敗走北宮公孫蠆亦率衆來助，遂盡誅尉止之黨，立公子嘉爲上卿欒黶請曰，鄭方有亂，必不能戰，急攻之可拔也，智罃許之，比及楚公子貞來救鄭則晉師已盡退矣，鄭復楚盟傳稱晉悼公三駕服楚，此乃三駕之一，周靈王九年事也明年夏，晉悼公以鄭人未服復以第三軍伐鄭，宋向戌之兵，先至東門，衛上卿孫林父帥師同邾人屯於北鄙，晉下軍元帥趙武等，誓於西郊之外，荀罃帥大軍自北林，而西，揚兵於鄭之南，約會各路軍馬，同日圍鄭，鄭君臣大懼，又遣使行成，荀罃又許之，乃退師於宋地，鄭簡公親至亳城之北，大犒諸軍，與荀罃等歃血爲盟，晉楚共王大怒，使公子貞往秦借兵，約共伐鄭，時秦景公之妹，嫁爲楚王夫人，兩國有姻好，乃使大將嬴詹帥三百乘助戰，共王親帥大軍，望滎陽進發曰，此番不滅鄭誓不班師，却說鄭簡公自亳城北盟晉而歸，逆知楚軍且暮必至，大集羣臣計議，諸大夫皆曰，方今晉勢强盛，楚不如也，但晉兵來甚緩，去甚速，兩國未嘗見個雌雄所以交爭不息，若晉肯致死於我，楚力不逮，必將避之從此可專事於晉，公孫舍之獻策曰，欲晉致死於我，莫如怒之，欲激晉之怒，莫如伐宋，宋與晉最睦，我朝伐宋，晉夕伐我晉能驟來楚必不退，我乃得有詞於楚也

本日一大張

王道樂土
不容有一個嗎啡癮
無奈毒物魅力欲釋不得
祗有福嗎啡哪兒解決一切

吾人常見蓬頭垢面顴削眼陷，皮瘦附骨，破衣翻風，彷徨於街頭上，路人嘲謂之曰白麵鬼，對於此種人之來歷與將來歸宿，在戒毒歌中有一段形容得刻骨，今錄之於下，同胞不自愛，無故竟將嗎啡食，起初有病當藥品，也有因抽鴉片煙，天長日久扎上癮，坐不寧來臥不安，

癮來好似犯瘋病

口涎鼻涕淚漣漣，身上骨離支肉，兩腿無力行路難，嗎啡魔力眞正大，針頭一扎精神添，扎針賣盡房子地，針花盡金銀山，扎針賣了妻和女，扎針當盡衣與衫夏天炎熱日如火，寸步難行地下攤，針眼毒發身潰爛，招的蒼蠅圍成團，冬天天冷下大雪，披着麻袋蹲墻邊，渾身凍得難禁受，買塊水銀口內含，藉着藥力支殘命，糊裡糊塗過了年，開春毒發死在地，屍首拋向亂坟間，惡狗過去把腿啣，野鷹飛來把眼啄，

生旣遭罪死受苦

嗎啡，克開因，海洛英等麻藥之摧殘人類，如此之慘，試令吾人思之不寒而慄也，

此等染有嗎啡類癮者之多，可首推滿洲與中國爲東亞第一，查鴉片煙初入中國以迄今日一百餘年，雖經有歷代當局雷厲風行的勸戒，取締不遺餘力，然嗜者日禁吸者仍吸，迄未見癮君子之減少反日見增加，遍及全國，且昔時曾因此毒物，引起中英中法之戰事，結果賠送香港九龍於英法，

此慘痛一頁悲史

永遠映於吾人腦中，凡頭腦稍清晰者，對此一段戰爭起因與其結果，均不能或忘也最近中國政府曾公布，對於麻藥祕服賣及吸食不戒，戒後再吸者，處以死刑，自此令頒布後隨時隨地均可見槍斃毒犯之告示，可知中毒者之衆多也，又據報載，滿洲國遼中縣某村居民悉皆癮者，當局對之極感取締困難云云，又據大阪電訊，順天堂醫化學研究所對於遼中縣住民嗎啡中毒患者之慘狀，極表同情，決定捐出福嗎哪兒，以先救助之一端，除向遼中縣長，致函，慰問外發送多數嗎哪兒請求代爲頒發該地醫師免費施針云，此類癮者雖受盡世人之嘲笑法律之制裁而仍不能戒除者是何故耶，不外乎此類毒物

福嗎哪兒

富有特殊魅力

支配癮者，一日不可或離，蓋因此毒有禁避現象，在體內藥力斷絕，立即發作激烈苦痛，惡寒心悸，洋淚交流，呻吟，不眠等現象，使人無力抵抗而致不能離藥，非本人不欲戒除也，果爾則此類癮者，究無救法乎有之，即最近發見一種戒癮靈藥，名爲『福嗎哪兒』從來坊間所販戒煙，斷癮藥雖多惟具有完全効力者，則幾等於零，均有幾許毒兒，致使服之不見効果仍不能竭止苦惱

不能徹底戒清

今『福嗎哪兒』不特免除中毒患者禁斷症狀，即不快，恐怖不穩感，惡寒，戰慄，淚流汗，欠呻，不眠，嘔吐，甚至陷於人事不省，虛脫症狀，心臟麻痺等之危作，且能漸減毒物，亦與毒物充足時一般，自然愉快中可至勿藥之境如此而一人完全甦生而恢復固有之活潑人生，其益不特爲一人幸福且爲一家一社會一國之福祉也

滿洲國建國以來

以王道樂土爲治標則爲達此目的，雖一人之癮者亦不可任其存在，蓋一人能惹數人連數人能生數百罪人，如此實非至擧國皆有罪不止，故親族知友之中如有此項癮者宜速使之服用福嗎哪兒，逐惡魔以享回春之快樂也，以上所述因篇幅有限，讀者如無詳說明不足之嫌，可求詳請向製造總所順天堂化學研究所或發賣店代理店索要本藥之文獻及說明書再本製造總所除上述之福嗎哪兒，外尙有嘔吐鎭靜劑『希嗎兒』『阿蘇們』及其他一般咳嗽鎭靜劑出品，可索閱，關於此項之文獻，又使用法等一切附於現品云，

製造元 順天堂醫化學研究所

發賣元 田邊五兵衛商店　大阪市東區道修町

招聘外務社員

本社現要招聘外務社員年齡二十五歲以上品學兼優者薪俸從豐有願者請將履歷親到本事務所接洽一切可也

新京室町四丁目四番地

三星興業公司啓

聲明房契汚毀

新京東四馬路樂亭屯康寧街門牌九號因康德元年六月間大雨連綿房倒屋塌屋內物品及房契均行損失自後無論落在何人之手作爲無効

杜寶林啓

止痛・鎭靜・止嗽新葯
新 ネオスパスミン 須巴壽民
嗎啡・鴉片・鹽類中毒治療新葯

（麻葯手續不要）

【特長及適應範圍】鎭痛、鎭靜、鎭咳作用迅速如火對胃腸痲痺及習慣中毒之性全無且長期使用、毫無增量之必要、故以少量能治「嗎啡」「海洛因」「克德因」之中毒症、可謂斯種脫除療法最適最良之新葯

【用法】一回一cc一箇注射於皮下或筋肉之內

【包裝】注射液一、一cc一〇管入　一、一cc五〇管入　一、一cc百管入　一五cc瓶入　二五cc瓶入　五〇cc瓶入

◇外埠在有名大藥房零售◇

試供品文獻集贈呈

輸入製造發售所　朝鮮京城府本町二丁目五番地　陽光堂製藥合資會社

連絡空陸交通

滿日空陸連絡運輸事

將定於十月十四日起實行

新京東京間旅客便利

同時併改正全區飛行時間

滿日空陸連絡運輸、開滿日交通史上一大新紀元、前於東京由鐵道省與滿日兩航空會社等關係機關、曾經交涉數次、業達最後決定將定於十月十四日實行、從此新京東京周圍、因有急事之人、欲乘飛機、而慮行李由鐵道運送不便之點、可以減去、初自十月十四日起、只購一票、旣可乘飛機、又可乘火車、而行李亦不必再送火車站、可以隨身運到飛行場、在所乘飛機區間、可辦理小包行李、在換乘火車之場合、行李作爲小包行李、免費代運、便利非常、而於新京飛行場、爲此滿日空陸連絡運輸計、準備夜間開降飛機之設備、設十六米之司令燈、爲中心、外設風向燈、照雲燈、降下燈、與發賣客票等、正忙於預備、將來深夜之間、可以往來、至辦理售票等事務、則目下在帝都電影院之前、建築航空事務所、將來在彼辦公、至奉天新京間、則建數十座航空燈合焉、

改正航空時間

全線一致不日開起

因滿日空陸連絡之實施、滿洲航空會社、定於日內起、亘公線改正飛機開到時間、而廢圖們敦化兩飛行場玆將改正時間列左、

▲新京—滿洲里間（每日齊齊哈爾滿洲里二回）

新京	發	八、〇〇
哈爾濱	着	九、一〇
哈爾濱	發	九、二〇
齊齊哈爾	着	一一、〇〇
齊齊哈爾	發	一一、一〇
海拉爾	着	一三、四〇
海拉爾	發	一三、五〇
滿洲里	發	一四、三五

（齊齊哈爾—滿洲里間（月、木））

新京	着	一五、三五
哈爾濱	發	一四、三〇
哈爾濱	着	一四、二〇
齊齊哈爾	發	一三、〇〇
齊齊哈爾	着	一二、五〇
海拉爾	發	一〇、三五
海拉爾	着	一〇、三五
滿洲里	發	九、三〇

（滿洲里—齊齊哈爾間火、金）

▲新京—新義州間（除月曜日外每日）

新京	發	四、〇〇
奉天	着	五、四〇
	發	六、〇〇
新義州	着	七、一五
新京	着	一七、四五
奉天	發	一六、〇五
	着	一五、五五
新義州	發	一四、四〇

▲大連—哈爾濱間（每日）

大連	發	一〇、〇〇
奉天	着	一一、五五
	發	一二、〇五
新京	着	一三、三〇
	發	一三、四〇
哈爾濱	着	一四、五〇
大連	着	一四、五〇
奉天	發	一三、〇五
	着	一二、五五
新京	發	一一、二五
	着	一一、一五
哈爾濱	發	一〇、〇〇

▲錦州—山海關

錦州	發	八、三〇
山海關	着	九、二五

錦州—山海關（水、金、日）

錦州	着	一二、一〇
山海關	發	一一、〇五

山海關—錦州（火、木、土）

▲奉天—承德（除月曜每日）

奉天	發	七、〇〇
錦州	着	八、一五
	發	八、二五
朝陽	着	八、五五
	發	九、〇〇
凌源	着	九、三五
	發	九、四〇
承德	着	一〇、二五
奉天	着	一三、五〇
錦州	發	一二、三五
	着	一二、二五
朝陽	發	一二、〇〇
	着	一一、五五
凌源	發	一一、二五
	着	一一、二〇
承德	發	一〇、四〇

英外相訓令駐意大使 與墨索里尼會見

此於制裁規定發動前頗可重視

【倫敦電】傳聞包阿外相、於二十二日、曾訓令駐羅馬多拉門德大使、會見墨索里尼首相、蓋自意阿兩國紛爭之重大化以來、墨索里尼首相即忌避多拉門德大使、不與會見、以迄於今玆於制裁規定發動之前、墨索里尼首相亦稍有反省、故推測如與多拉門德大使之會見、則於歐洲之國際政局、必有重大影響云、

【羅馬廿三日電】多拉門德英大使、與史畢齊意外務次官再會見後、與莫索里尼首相會見、由午後五時半、會談耳一時餘、意國側僅發表謂『其內容有尤應特欣快之性質者』

據外交團方面消息、聯盟懸念時局、愈化濃厚、關於歐洲不安化爲極渺小者互相探詢和協工作之可能性質、多拉門德指摘謂『英國艦隊在地中海之行動、非基於對意大利有敵意者、若他國立於英國之立場由其與屬領之關係上、恐不得不出於如斯行動、蓋英國之眞意、以平和解決爲念之點甚强、莫索里尼首相對此說明在里比亞之意國行動、係基於自衛之點、似互相承認回避破局之彼此希望、然因此會見、今後果生如何具體方策、尚不明白、豫想和協工作、一時由聯盟移於英法意之手、採用續行巴黎會談之形式、再開折衝云、

折衝多日之日華無線電話案

本年內卽可開通

試行通話成績頗爲良好

【上海廿三日電】日本遞信省荒川無電課長、爲開通日華無線電話、在南京與中國交通部當局折衝多日、廿一日到滬、廿三日午前九時搭奉天丸離滬矣、該氏、豫定途中在青島、大連略行視察電話事業、經由朝鮮歸國、歸國後日華交涉蓋可告一段落、現在再三試行通話成績確甚良好、中國國際無電台與上海電話公司有開始交涉之模樣、大約日華無線電話、本年十一月一日、即可開通、大可期待云

李擇一氏 由日回華

【長崎電】中國北平政務調查委員李擇一氏、攜其秘書於廿三日午后一時、由日本長崎出發、搭連絡船長崎丸歸國矣、該氏在日本時、與日本重光次官、參謀部岡村少將及陸軍、外務首腦要人等會作數次懇談、其赴日之第一目的、爲何應欽氏之準備赴日、先求日本政府諒解、行於本年十月上旬日本在九州舉行大演習、何李二氏將一齊赴日參觀該大演習、且與日本政府首腦部行外務及其他之重要協議、據李氏談話如左、

何應欽之赴日、確是眞事、余亦擬同其一齊到日本、此次余歸國後、會見南京政府各要人、就此次之訪日、行種種之報告、對日華提携、務使具體的進行而進言之、再度訪日、大約在十一月間云云、

滿洲里會商準備再開

齋藤代表廿四日赴滿

【海拉爾廿三日電】齋藤代表及其他一名、爲準備再開滿洲里會商起見、廿四日午後二時乘飛機已赴滿洲里、至凌陞及烏爾金兩代表、遲二日、於廿六日出發云、

希忒拉總裁高唱之 麥美爾問題

聯盟駁復德國提訴

希忒拉總統、因意阿紛爭、投於混沌歐洲政局之漩渦中在十五日、德國國會、因麥美爾問題、又新引起波瀾、所謂麥美爾問題者、由世界大戰後、制定三對德平和條約、第九十九條使德國拋棄麥美爾、主要之同盟及聯盟諸國、決定麥美爾之歸屬、一九二二年十月、開麥美爾歸屬委員會、第一回會議、其後數次會議之結果、一九二四年五月八日、日、英、法、意各全權委員、在巴黎最後決定、使麥美爾歸屬里薩尼亞、是月十日里薩尼亞之全權委員蓋印、有各國委員之承認、麥美爾歸屬、乃正式決定（因里薩尼亞之產生、在一九二二年六月卅日之大使會議、法律上之承認爲是年十二月廿日）

麥美爾之歸屬決定後、里薩尼亞得有對於麥美爾地域之主權、即得司法、立法、行政、及財政上之自治權、又里薩尼亞同時受舊德帝國之財產引渡、種種義務、亦繼承之、其中含有二項、即居住麥美爾地域少數民族之保護、及居住諸外國人之均等待遇是也、但麥美爾歸屬後少數民族之軋轢、絕無間斷加之對於德意志民族、極加虐待、因之希忒拉對之怒極焉、

此問題非新事、向來德國以其迭次違背條約、將里薩尼亞、訴諸國際聯盟、里薩尼亞依賴聯盟、駁斥德國之提議云、

蔣再度到南京 將招要人會議

協議對日具體策

【南京二十三日電】現在國民政府、於六中全體會議之前、以汪精衛爲中心、努力確立對日外交方針、據確息蔣介石於廿五日再度到南京將招集要人、協議對日具體策、且有與訪華之英國政府經濟顧問李斯羅斯氏、行重要會見之模樣云、

岡田內閣難關

議會豫算兩大問題

【東京廿三日電】岡田內閣因無確固的信念以致徒行牽引四圍之情勢而缺少明確的判斷、故問題有愈形擴大情勢、政府由議會後、頗爲苦慮之對美濃部博士司法處分亦難免不在最後之場合、惹起美濃部博士之聲明問題、捲起意外之波瀾、並能論到小原法相之政治的責任、其政府方面、頗負有於改正難情形之苦、一方面對於由機關說徹底排擊見地之一木金森兩氏之罷免希望、在幹部方面仍然唱鞏固之調、故對美濃部博士之着落如何、反對國體明徵問題之推移、嗣後當有全面的、特別的重大化無疑、政府對此、頗行警戒、由岡田總理以至各關係閣僚以爲當政府者應依照旣定方針除向國體明徵邁進外已無何項的方策惟對於事態之自然的推移僅於束手旁觀已也如斯、政府發揮無爲無能力發揮時、其對一木樞相之攻擊等、若得不到如何辦法時則表現對於現內閣將失所有重臣方面之積極的支持、故政府方面、漸有重大危機、即在當面之情勢、故由首相以至於政府首腦部等、對於局面打開、極以苦心研究之地方選舉及編造明年度預算等根本諸大問題、業已躊躇滿志、而前以多大期待之內閣審議會調查局之業務成績亦未能稍有進步、玆依政治的觀之、已成八方堵塞、現在有更無下手之情形、然而政府、則於現內閣之唯一表面招牌、所謂爲巢政界淨化與肅正選舉使節、而臨將來之議會、抱有儘力行總選舉之悲壯決意、然結局現內閣於十月編造預算之難關、不易突破、即以藏相之大手腕亦恐呈末期之現象、故岡田內閣對軍部豫算、如何辦理大爲疑問云、

日府縣會議員

中選者百五十六名

【東京廿三日電】至廿三日午後五時、已確定之日本府縣會議員中選者（無投票中選者在內）各派別如左、

政友	六十九名
民政	七十一名
國同	三名
無產黨	五名
其他	三名
中立	五名
合計	百五十六名

滿日鮮臺連絡鐵道運輸會議

十月三日起在奉天開會

【京城廿三日電】滿日鮮臺連絡運輸會議、爲東亞交通運輸機關之最大會議、業有十一回之年齡、係由日本內地朝鮮、滿洲及台灣各鐵道而成、定於本年十月三日起、在奉天開會、由朝鮮鐵道局決定營業課長佐藤參事、安宅副參事、及吉野、川澄、德永、川崎各書記之六氏出席、該局提出議題十五、主要者如左、

一、朝鮮鐵道、金剛山電鐵京南及京東各私鐵、與滿鐵及鐵路總局、開始旅客運帶運送之件、

一、朝鮮郵船新潟、清津、及雄基間、介航路、與鐵道省開始旅客連帶運送之件、

一、擴張滿日鮮周遊經路之件、

一、朝鮮鐵道局與鐵路總局擴張旅客連帶車站之件、

一、行李之運送、在運送經路二途以上之區間、限於一運請機關內、爲鐵道所定之經路、此運費計算、改正爲依最短經路營業粁程之件、

一、與鐵路總局線路連帶運送之時、在該路線內之小包裹運費、改正以金幣、且通粁程、得以算出之件

一、朝鮮鐵路局線路、由稅關所在車站發到滿洲貨物將在安東車站之代辦通關事務、擴張於一般貨物之件、

日本開始豫審 對神兵隊事件被告

近轉送大審院公判

【東京廿三日電】新刑法制定以來、對於神兵隊事件之被告、天野辰夫等五十四名、爲日本最初內亂罪之適用事件、廿三日正午在大審院採取正式手續、林大審院長改命豫審、但該豫審審、應在短時日終了、故待其結果、再開大審院之公判云、

理事會硬化氣象

不滿於『對意過讓步』和協案

向最惡之場面突進歟

【日內瓦廿三日電】意國政府拒絕和協試案之結果、聯盟之應執手段、甚於五國委員會之報告、開理事會後、按照規約十五條、作成所載獨自勸告之報告書、此報告書因爲五國委員會之和協試案對於意大利、過於讓步、與俄羅斯、土耳基、羅馬尼亞及其他諸國激烈反對、故是等諸國之意見、似採用於理事會報告書中者、若意大利不受諸報告書而開戰、則因違背聯盟規約、始見制裁規定之發動、此際意大利不得不轉變以聯盟加入國全體爲敵豫測有最惡之場面到來云

北平主辦之 赴日視察團出發

【北平廿三日電】北平政務總會及市政府主辦之日本視察團一團十六名、廿四日乘午後八時列車離平、廿五日由塘沽出發、經海路赴日本、其一團由少壯官公吏而成、其目的及在視察日本各都市之近代的施設云、

國有鐵路之總收入 六千六百五十五萬

客貨運費日益增加

据鐵路總局調查、去年度之國有鐵路之總收入、爲六千六百五十五萬四千五百六十九元、計旅客運費收入、乘客八百八十五萬二千八百九十九名、一千六百四萬一千九十九元、比上年度、旅客約激減五十萬人、而增收一百三十二萬七千餘元、貨物運費收入、一千一百八十五萬五千九百二十三啓羅噸、五千五十一萬三千七百七十元、比上年度、大見增收一千四百十三萬三千八百二十六元、此皆因治安已見確立、旅客貨物大見活潑、並增添新路線之故也云、

國聯五人委員會

絕念和協案之進行

【日內瓦二十四日電】五人委員會、曾於二十三日午前十一時開會、有所熟商、但五人委員之空氣、鑒於意國政府之答覆、並意見書之各項目、幾欲駁斥五人委員會之對案、如對意國之立場、加以讓步、則與聯盟之原則不兩立、於是委員意見、已無進行和協案之餘地、乃占多數、似已決定對理事會之正式報告、和協工作之失敗云

關於紛爭 處理問題

日本陸軍省軍事課田村少佐與關東軍、滿洲國、及大使館、重要協議後、前由新京出發、爲視察國境現地起見已赴哈爾濱、西外務省歐亞第一課長、近訪山岡參謀於關東軍司令部、關於滿日蘇紛爭處理委員會問題、詳述在東京之交涉經過、以蘇聯側提出紛爭處理委員會之形式、及其他具體的問題爲中心、已爲重要協議云、

臺灣各地 實業視察團

實業協會募集

【大連電話】滿日實業協會滿洲支部、現正廣募國內滿日實業關係者、計畫視察台灣大博覽會、及各地實業事情最近將開始接受各方面報名由實業部推薦報名、日人希滿人各地實業家之希望者、望者、該協會希望多數參加其行程、豫定於十八日由大連出發、二十日到基隆、視察台北、新竹、彰化、台中台南、高雄、屏東、嘉義等地二十八日由基隆出發十一月一日歸抵大連、閱觀光局後援、將乘大連汽船往復云、

訪問中國愼機

由濟南出發抵南京

降落後一宿飛上海

【南京電】滿華鮮親善飛行之愼機廿三日晨、由濟南出發途中到徐州着陸、給油之後即由該地出發、午後三時半在中國側外交部代表及日本側須磨總領事以下官民多數之歡迎裡、平安抵南京之故宮飛行場、豫定是夜在南京一宿、廿四日飛往上海、又該機攜帶由宇垣總督、及京城日報社、寄與行政院長汪精衛、暨由今井田總督、寄與有吉大使、及朱交通部長之文件云、

日第四次國勢調查

十月一日午前開始

昭和十三年春完成

【東京廿三日電】日本第四回國勢調查、將以十月一日午前零時爲期、在國一齊舉行日本內地、台灣、庫頁島、朝鮮、及其他南洋、關東州以及海外各國日僑、亦由拓務、外務、兩省調查、日本總人口數、如何表現出來、頗有興味、今年多以九千八百萬推定大約一億之數、或可突破亦未可知此次之調查於昭和十三年春完成、昭和五年之第三回國勢調查結果爲九千卅萬六千四十三人云

平津衛戍司令

宋哲元就任後談話

努力日華共存共榮

【北平二十三日電】宋哲元已於二十一日午前十一時、就任平津衛戍司令、就任後在衛戍司令部談話如左、余此次奉中央命令、擔任維持平津地方治安、遵奉中央政府之方針、決心努力日華兩國共存共榮、對共產匪之侵入、擬竭力徹底的殲滅之、余爲此極希望日本援助中國之建設、同時確信、中國國民亦能盡誠意、與日提携、行堅固之團結、眞實之携手云

八田前副總裁

向哈鐵社員告別

【哈爾濱廿三日電】前滿鐵副總裁八田氏於廿四日午前九時抵哈市飛行場、經佐原局長以下、哈鐵幹部多數之出迎、九時三十分、於北鐵俱樂部、集合哈鐵全社員、致告別之詞云、

羅馬法使 訪日大使館

交換意見

【羅馬電】駐羅馬法國大使、廷香布蘭氏、廿一日午前、訪問日本大使館杉村大使、就意阿兩國之紛爭與國際情勢交換意見、現値歐洲政局危機迫於目前、外交界之一部、此際希望日本政府、從中斡旋之意見、已見抬頭、法國大使、對駐羅馬各國大使、極力勸說、互相協力、而以日本政府之居中調停、而圖改善英意兩國之關係、此說頗屬可信云、

飯澤參事官 新京出發

被命赴洋之法制局飯澤參事官、乘二十五日午前九時新京發鴿號列車出發矣、

新京錢行

九月廿四日

國幣每元合金票	一元
國幣每元合鈔票	七毛五分
現洋每元合國幣	一元
金票每元合國幣	一元
鈔票每元合國幣	一元三三四
鈔票每元合金票	一元三三三
足金每兩國幣	一百廿七元
紋銀每兩國幣	二元四角

破天荒之聖藥・治療梅毒服用歐斯新益散

破天荒之梅毒聖藥

內服用新六〇六片

歐斯新益散

我社經多年之苦心研究、此次始創製一種內服用新六〇六片歐斯新益散、較注射用六〇六勝強百倍、萬試萬靈百發百中眞有藥到根除、其効如神之功、故到處俱得讚辭多蒙愛用又辱承斯界之博士權威者推奬、該藥之効果偉大、絕無副作用、顯非他種藥品所能及者已證所實驗報告、實爲本社之光榮、閣下今如試用一回、即知斯言之非謬也

特長

一、內服用歐斯新益散較注射用六〇六不痛而且効力偉大、

二、內服用歐斯新益散可以隨時隨處簡單自能服用且無危險、

三、小兒容易服用、

四、梅毒豫防、阿密巴赤痢、發瘡等症、最有特効

包裝

二〇片 金一圓

五〇片 金二圓三十錢

一〇〇片 金四圓

各地有名藥店皆有出售

【奉送說明書】

發賣元 東京市日本橋區室町二丁目 萬有製藥株式會社

滿洲國代理店 大連市浪速町 日本賣藥株式會社

可以完全治癒！

OSNEOSAN

前後兩集二十大本破格合演連場演完

蔣紅英

苦海沈淪愁腸百切

震駭全國上海實事

金迷紙醉 花柳場中 倚門賣笑 紅樓韻事 女性蹂躪 哀情佳劇

票價一角

龍春

情史 蔣老五殉情記

胡蝶 陳玉梅 合作

雙星

天一青年公司出品

九月二十四 二十五 二十六

連演三天

實在空前 堪稱絕後

每日由下午二時起至十一時止隨時入座

皇帝陛下萬幾餘暇 研究友邦國體政治

政府聘請清水三上兩博士 晉講明治大帝治績及日本憲法

皇帝陛下、欽慕日本明治大帝、故聖意擬研究大帝治績、及世界無匹之日本國體、我政府仰體上意、聘請日本樞府顧問官、法學博士清水澄、及東京帝大教授、文學博士、三上參次兩氏來滿供奉御前講演、清水博士、已於廿三日午後四時四十分、帶公子抵新京、三上博士則廿五日來京、目下正與政府、協商晉講科目及日時、大約可以決定如左、

一、日本帝國憲法（廿五、六日間進講）法學博士 清水澄

一、明治大帝御治績（廿七、八、卅日三日間進講）文學博士三上參次

又聞晉講之際以林出氏敬謹擔任譒譯云、

鐵路總局舉行 沿線愛護村大會

民路合作之成功

鐵路總局以民路合作標語喚起國線沿線之民衆等、於是起愛護鐵路運動、已經二年有餘、然其間各地在高呼組織愛護村之中、有自動的呈請盡心協力鐵路之警備者、陸續不絕、有具體的提倡設立之愛護村等事、至國線除去廣軌線外、設有公共汽車路線、鐵路愛護村、因已組織鐵路愛護、故獻身努力保護路線之事、不遑枚擧、其後廣軌線沿線、亦順序組織愛護村、至現在京濱線、與濱綏線之大部分組織、至遲到本年十一月可行完畢、其愛護村計國線公共汽車路線水運局路線、及其他者、實有二千三百村、人口竟達七百萬之多、因此、總局對愛護村爲圖民族互相融和懇切連絡計、刻正準備擧行愛護村大會云、

改正圖們之保甲連坐法 確立當地治安

【圖們電】從來圖們之保甲連坐法、除圖們外、尚有大部分之東京洞、灰幕洞、亦包括在內、僅爲一甲、玆因圖們自身之發展、如照現狀數行、未免區域過大、於治安工作上、深有遺憾、是以將圖們、東京洞、灰幕洞、規劃爲三處、各置一保、以圖組織之强化、並訂十月一日之日本國勢調查時、將在住朝鮮人同胞之實數、施以嚴密的調查、兼之該保甲連坐組織之改正、將來勢必實施一面、有日滿官憲之聯合、特別檢擧班等之活動、諒圖們地方之治安工作、將來貢獻之處、實不可限量云、

疫病滋生之新秋 市署當局注意 保護市民健康

炎暑消逝、又屆新秋、新京市當局以是時適爲百斯篤等疫症滋生之期、今爲保護市民健康、喚醒市民注意、故佈告市內市民人等、對於衛生清潔務須加意注重云云、

本年農場成績

因耕地面積增加 豫想收成良好

本年因增加耕種面積之稼穡良好、豫想全國增收三十四成、其各農場之成績如下、

△營口安全農村
耕種面積 二千四百七十七町步
豫想收穫數 五萬三百九十一石
去年對比 一萬七千三百九十一石增

△鐵嶺安全農村
耕種面積 六百五十一町步
豫想收穫數 一萬二千一百六十六石
去年對比 二千九百三石減

△河東安全農村
耕種面積 一千六百二十三町步
豫想收穫數 四萬二千六百八十五石
去年對比 一萬一千七百三十七石增

△綏化安全農村
耕種面積 六百八十一町一反步
豫想收穫數 一萬六千七百五十石
去年對比 一萬二千九百九十五石增

蟠據五常方面 兩匪團大衝突

【哈爾濱電】蟠據五常雙城一帶之亞東洋、及趙尚志兩匪團、本月十五日在冷水泉子南方白旗東方十四啓羅之地點、開匪首會議、協議今後之行動、兩匪首因意見衝突、遂致演同室操戈、十五日午後十時許、在背陰川東南方十啓羅大公家江附近、趙率部下二百十名、襲擊亞匪百七十名、結局趙匪死者廿三、重傷廿二、輕傷四、被鹵獲輕機關槍二、亞匪死者四、由十六日午後九時及天晚兩匪因在大公家江東南方十啓羅附近、開始第二次戰鬪、趙匪死者七、負傷者三、亞匪死者十七、負傷者八、被奪去輕機槍一、小槍十三支云、

關東局遞信局 檢定考試 無線通信資格

【大連電話】關東局遞信局訂自十月二十一日至十一月五日、檢定考試無信通信資格、查從來僅施行於遞信本省內、對於在滿所有技術者大感不便、但此次依遞信局規則、設立資格檢定考試、故經該考試合格者、即可獲得與內地遞信省同樣資格云、

中小學陸上競技會 各項成績一覽

此次本報所主辦之第一回新京中小學陸上競技運動大會經友好各方之熱烈援助、已於廿二日平安擧行完畢、得有意外之好成績、其大會開催狀況、已誌昨日本報、玆將昨日未及刊載之各項成績記之於後、

一、女初六十米決勝 一、城後女小劉靜之十秒 二、清眞夏秀英、三、寬城小學呂志新、四、寬城小學李氷如、五、清眞羅玉貞、六、城後女小李淑榮、

一、女初百米決賽 一、寬城小學遲同十六秒 二、西安橋李秀藍、三、寬城小學李氷如、四、臨河吳桂芝、五、臨河尤桂貞、六、龍王廟崔金榮、

一、女初二百米決勝 一、寬小遲同三十四秒七 二、西安橋李秀芝、三、西安橋劉希貞、四、扶輪劉玉蘭、五、清眞郭景芝、六、寬小呂志新、

一、女初二百米接力決勝 一、寬小三十二秒二、二、城後、三、清眞、四、二道街、五、西安橋、六、

一、男初六十米決勝 一、寬小王作知九秒、二、扶輪劉興國、三、四道街閻洪堯、四、扶輪邵乃光、五、孟家橋單育才、六、西安橋郭富、

一、男初百米決勝 一、扶輪郭憲明十四秒五 二、自强陳國棟、三、自强鐵純、四、扶輪邵乃光、五、西安橋王希聖、

一、男初跳遠決勝 一、清眞金鳳山三米八十 二、二、京公黃桂亭、三、寬小回國珍、四、自强孟祥瑞、五、自强于福才、六、二道街林江、

一、男初鐵球決賽 一、自强花逢春十米九二 二、三馬路王長元、三、三馬路孫學、四、軍用路崔連三、五、文廟宮冠亞、

一、男中八百米決勝、一、鐵城一分四十七秒四 因故取消、二、寬中、三、師範、四、長中、五、文化、

一、男中跳遠決賽 一、師範劉△文四米八九 二、寬中馬憲國、三、長中張志棟、四、師範李景濤、五、鐵城劉玉孚、六、師範袁安玉、

一、男中鐵球決勝 一、師範趙文唐十米三十 六、二、寬中趙加禾、三、文化婁善久、四、鐵城王國學、五、寬中張云、六、長中王宏棟、

一、女高鐵餅決勝 一、城後王蘭秋十八米三十六、二、西安徐桂貞、三、城後馬佩賢、四、京公孔慶會、五、京公王秀鳳、六、西四道街趙翠藍、

一、男高鐵餅決勝 一、京公王振來三十一米五、二、京公劉夢月、三、文廟李樹昌、四、文廟王永江、五、扶輪陳崙、六、自强劉鳳同、

一、男高鐵球決勝、一、自强張傑十米六三、二、文廟趙尙連、三、京公王振來、四、京公劉榮光、五、扶輪李維會、六、文廟史仲春、

一、男中五千米決勝、一、鐵城馬長淸十八分十三秒五、二、教講滕駿田三、文化白鈞璽、四、鐵城蕭玉、五、文化楊林久六、寬中、趙玉璐、

騷擾新京奉天之 不良少年扒手團 十名已被逮捕

在新京、奉天兩都市往來騷擾之不良少年扒手團一黨十名、已爲新京署員所逮捕、據稱新京郵便局、公園、新京車站等處、自今春以來、屢發生綹竊事件、一方面奉天亦頻發此種情事、當局正束手無策之際、忽於廿二日午後三時許、據電話密告、謂新京西公園內、有十六七歲學生裝之滿人一名、自通行日本婦人懷中、綹竊錢囊佯爲不知、仍在西公園徘徊未去、西公園前分駐所、急派署員數名、搜查附近一帶見有金鈕美少年十名、相聚似有所密談、乃爲一網打盡之計、悉行捕去、加以審訊判明彼等不良少年扒手團之一黨、係以奉天省人李仲幸（十七）爲團長、自今春以來會於前記處所、綹竊約二千餘圓、欵入手後、即向奉天遠颺、在奉天犯罪、亦即逃往新京、往來兩都市間、已攫得贓欵數千圓、復據李團長供稱、最可笑者、密告之人、乃係鮮人少年一黨之扒手團、因鮮人扒手團、夙與滿人扒手團不睦、故有密告之擧、現又着手搜查鮮人扒手團一黨云、

負將來國軍之重責 奉天訓練處兩皇族 溥傑潤麒二氏

以身作則首先服從處規

【奉天電話】御弟溥傑、皇戚潤麒、近畢業於日本士官學校、任爲中尉、入奉天陸軍中央訓練處實習、自廿日入處、與一般將校受同一訓練、該處規則、每日午前五時半起床、七時早食、八時起、十一時止授課、午後一時起、三時四十分止、訓練、四時半夕食、八時半點名、午後九時滅燈就寢兩氏先衆人而嚴服處規、以爲全處模範、處長等、大爲感激云、

哈爾濱飛行隊

本月底擧行記念祭 追悼陣亡飛行將士

【哈爾濱電】哈爾濱飛行隊、自事變以來、在空中警備北滿治安、樹立赫功勳不少、爲國犧牲、殉職者、自清少佐以次、官兵達廿五名、該隊爲行追悼、將於本月廿九日午前十時、在該隊營內、擧行紀念祭、當日行事如左、

一、午前十時起、在飛行場上空、擧行大分列式、

二、編隊羣之空戰、並降下落下傘、

三、單編隊之對地攻擊（三機編隊、燒擊地上模型房屋）

正午在營內、擧行殉職者慰靈祭、及各種餘興、且在哈爾濱神社擧行、歿大會云、

安東郵局長舞弊案

勾結密輸團得鉅欵 同黨逃避獨受其殃

【安東電】以鴨綠江爲舞台、遮蔽警官之眼目、闇中執拗跳梁之密輸團、與所結托抽頭之青年現職郵政局長、已被安東警察廳檢擧、査該局長、因結識遊女之後、苦於缺乏金錢、由官吏身分、致起邪念之安東縣六道溝郵政局長姜春田、年二十二歲、由本年二月以來、即與密輸團結托、於官憲監視不周之處、以爲奇貨可居、公然大膽使密輸出入、與以密輸便宜、其報酬至九月中旬、已得有二千數百元之譜、其不正之收入耗費於三名女人身上、以貪桃源之夢、今將此情事被警探知、即被警察廳拘留、目下嚴重訊問、再同黨者已逃避云、

京圖線被匪襲之地點……【寫眞】一、修理復舊工程、二、火車顚覆之現場、三、顚覆之機關車、四、火車顚覆之現場、

安東視察終了 民政部呂大臣返任

【安東二十四日電】來安視察各官廳之呂民政部大臣、二十四日午前八時、由安東旅館赴航政局、當搭船視察鴨綠江、約歷二小時後、乃搭十一時、光號列車、受王省長別宮、連各廳長、及其他各機關官吏之歡迎、而就歸任之途云、

伊澤總局次長 訪問滿鐵鐵道部

協議改正國貨率

【大連電話】國線之統制運費制度、同時關於改正費率、已得有具體案、近與滿鐵鐵道部、擧行協議、伊澤總局次長、廿三日朝、攜帶右具體案來連、於鐵道部長室、與清水山口兩局長以下、鐵道部關係者等會見、提示總局案參照社線改正局部之費率、而行會商云、

熱河凌源平泉鐵路 十月開始正式營業

【大連電話】臨時營業中之熱河路、凌源平泉間、定自十月一日起、移交總局、正式營業、二十三日滿鐵已發表如左、凌源平泉間鐵路、於九月三十日工程告竣、定十月一日起開始正式營業云、

電電會社 改正電話費 確立單一制度

電電會社近來計畫改正電話費、首先如長距離電話費、自該會社創設以來、既未加何等改正、且甚而長距離電費竟有貴於汽車費之地方、是以爲改正準據哩數之合理費目下正製作具體案中、並爲使各地電話費合理、亦擬採用度數制、參照日本採用度數制之實情、刻正進行具體案中、此計畫實計之曉、蓋可確全滿電話費爲單一制度矣、

日赤十字社 組織巡迴施療班

由京市城內開始

友邦日本赤十字社、新京委員支部、此次組織巡迴施療班、依左開日程、先由新京市城內起始、再赴大屯、范家屯、公主嶺、四平街、梨樹縣等各方面、在街市實行施療、對滿日同胞、施以免費診療、以資減輕病苦、拯救病黎、該支部本諸博愛要旨、因貧病民、尚有未得沐其醫藥惠者、故上次在新京城內開地址、曾新立常設救療所十七處、以爲救濟機關、專以醫救滿人新京市民爲主、故博得贊美、信賴不少云、

巡迴施療日程

日期		地址
九月二十七日(金)	自午前九時半至午後四時	長通路警察署內
九月二十八日(土)	同	同
九月二十九日(日)	同	四道街警察署內
九月三十日(月)	同	同
十月一日(火)	同	大經路警察署內
十月二日(水)	同	同
十月三日(木)	同	南關警察署內
十月四日(金)	同	同
十月五日(土)	同	二道河子和順公園分駐所內
十月六日(日)	同	鐵道北六條住吉町通吉棧
十月七日(月)	同	鐵道北一條高砂町益發號
十月九日(水)	同	大屯商務會
十月十日(木)	同	范家屯附屬地商務會
十月十一日(金)	同	范家屯滿洲街商務會
十月十二日(土)	同	公主嶺附屬地商務會
十月十三日(日)	同	同滿洲街商會
十月十四日(月)	同	同
十月十五日(火)	同	郭家店商務會
十月十六日(水)	同	四平街附屬地商務會
十月十七日(木)	同	四平街滿洲街商務會
十月十八日(金)	同	雙廟子滿鐵事務所
十月十九日(土)	同	梨樹縣公署內

交通部李大臣 函覆今井田總監

東亞親善飛行之愼機、前日當抵京之際、曾携帶朝鮮總督府、政務總監之書翰一封、親交交通部大臣李紹庚、李大臣業於日前覆函致謝、玆錄原函如左、

愼機光降、犂國歡騰、又承遙賜琅函、過蒙錦注、浣薇拜誦、感篆難名、從玆滿日國交、益形鞏固、東亞親善、可收之此擧飛行中矣、耑此肅復、祇頌公綏、此復
今井田總監閣下、
滿洲國交通部大臣李紹庚啓

本報啓事

本月二十四日、爲孔子誕日、本報循例於二十五日出刊一大張、二十六日、照常出報、此啓、

齒科醫院招募看護婦廣告

身體强健容姿端麗精通日語者爲合格待遇從優希望者請本人親持履歷書來院接洽可也特此廣告

片山齒科醫院
富士町二丁目（日本橋通秋林洋行胡同裏邊）
電話二〇三六番

募集司機生!!

玆者募集公共汽車司機若干名其資格條項如左
一、年齡 滿四十歲以下者
二、資格 有滿洲國或關東廳發給之司機證書者
三、必要書類 履歷及身分證明書
四、截止期限 康德二年九月廿六日
五、報名地址 本公司總務科（電話五九八一）
六、考試日期 康德二年九月廿七日

新京交通股份有限公司
新京豐樂胡同一〇一號

耳鼻咽喉科專門

診療時間 自午前八時至午後六時 星期午後停診
院址 新京梅枝町四丁目二番地（領事館前東三條通角）

公主堂 三井醫院
院長醫學博士 三井忠
隨時入院 應召出診
電話二七〇三番
通曉日語而願爲看護婦者來院接洽

百聞不如一見

性爲人生有至密切之關係、人故不知性亦恥也、欲知性者盍往一視

關於性的藥品及器具應有盡有□惠治生殖器發育的不全□專治弱小性慾減退□物理的及電氣治療器具及各種藥品□專治限製產兒各種器具及藥品□生用器具□所絕男女性的煩惱珍奇器具□家庭和陸藥品□通經藥醫於性的參考書 畫洋品雜貨各種膠皮性的製品零整批發 通信照會三分郵票封入函索詳章付日郵票三分即寄

性百貨店
頭道溝富士町二丁目
密庫妮澡塘左近

最新發明 物理治療器 無藥治病

凡有醫藥無效之病者宜速一試種類甚多皆有特效

●溫灸健康球 此球功效偉大應用簡易既能自己治療又可替人施術每次消耗艾香不過銅元數枚有病能除疾病無病增進健康凡腰酸骨痛神經痛神經衰弱失眠症胃腸病子宮病月經不調者用尤爲靈驗每個大洋五元

●白濁熱療器 本器係用酒精而生熱氣以殺淋菌最合鄉間患者自療之用用法簡易毫無痛苦每具大洋八元

●生殖自療器 本器能根本治療男子生殖器一切疾病如陽萎早洩遺精包皮短小等短期能愈每具大洋十元

●尚有補神健腦器心身强健帶近視治療器耳聾補聽器早洩預防器病源探索治療器等備有詳細說明書奉送

神戶市中島通三丁目十四番地 華僑物療研究所

招生

新星期（晌午部 晚上部）

每月一日開始（隨時入學）
司機生科……三個月卒業
專科……壹個月卒業
◎學費八扣！有設宿舍！

奉天商埠地十一緯路五五
株式會社奉天汽車公司經營
滿洲汽車學校
電話四四四四番

日滿民刑事訴訟、顧問、鑑定對於官廳呈請之事、商標註册呈請

律師 黑田法律事務所

日本律士 黑田 實
日本橋通八十三番地（新京百貨店邸）大信洋行三層樓上（入口右側）
電話五四四九番

大阪商船行輪
●開往門司神戶大阪
□此船有二等三等倉▲此船經由廣島 開上午十時
亞米利加丸 九月廿六日
吉林丸 九月廿七日
扶桑丸 九月廿九日
□夏德露丸 九月三十日
烏拉爾丸 十月一日
哈爾濱丸 十月二日
熱河丸 十月三日
貝格爾丸 十月四日
●開往天津
中華丸 九月廿六日
●船票發售 滿鐵沿線各站及各埠日本國際觀光局減車船連運票（往復票火車二成輪船減一成通用期限兩個月）大連門司神戶間輪船票（買往復票返程票價可減二成通用期限叁個月）發售
●專屬貨物代辦處各地國際運輸會社
大阪商船株式會社
大連支店（電話2・二三一）
奉天事務所（電話四八九）
新京事務所（電話三一六）
哈爾濱事務所（電話四三二七）

朝鮮郵船行輪
●開往青島仁川
會寧丸 九月廿八日
●開往仁川長崎鹿兒島三角
千歲丸 九月三十日
前記輪船出口時日因天候關係或有更變
朝鮮鐵路各站以及本行輪船經過各口可裝與滿鐵連絡之貨物有上記※記號者純係貨船不售客票並可發行前項連絡提單代賣海圖及航海路誌
朝鮮郵船株式會社大連代理店近海郵船株式會社大連代理店、大連市山縣通一八一
日本郵船會社大連出張所
電話2・三九・2七〇三番

近海郵船行輪
●開往橫濱
勝浦丸 九月三十日
●開往天津
勝浦丸 九月 日
●開往長崎鹿兒島
千歲丸 九月三十日
●開往營口
宮浦丸 九月廿九日
●開往基隆高雄
岩手丸 九月 日
專屬貨物代辦處船票代賣處各地之日本國際觀光局
丸二商會電話四二四六番

日本郵船行輪
●開往橫濱
對馬丸 九月廿九日

阿波共同行輪
●開往芝罘威海衛下午仁川
卅六共同丸 九月廿六日
●開往芝罘
十八共同丸 九月廿七日
●開往天津
長山丸 九月廿七日
本會社代辦山東鐵路及朝日路辦理各種運輸一切事務
阿波共同汽船會社
大連市山縣通
電話2・五〇〇一番

大連汽船行輪
●開往青島上海上午十一時
奉天丸 九月廿八日
青島丸 十月一日
●開往天津（塘沽止）
長平丸 九月廿七日
天津丸 九月廿九日
●開往鎮南浦（單客）
日東丸 九月 日
●開往基隆高雄（載客）
山西丸 九月廿八日
山東丸 十月八日
●開往安東
天潮丸 九月 日
●開往清津雄基（載客）
遼河丸 九月廿七日
大連市山縣通
大連汽船株式會社
電話2・七一三一番
日本國際觀光局中國旅行社

滿蒙毛織會社特製

冬季洋服衣料及毛毯子

特別減價出賣期限延長

敬啓者敝社此次於本市舉行大減價出賣期限原定二十一日起至二十五日止僅有五天惟辱蒙各界熱烈期待來場參觀者意外之多故個人招待不周或有違顧客尊意敝社實深恐懼現將期限再延長兩天即至二十七日爲止敦請各界先生前來參觀無任歡迎而必能使光顧諸君滿意也

場所 本市日本附屬地祝町 聖德太子堂內

期限 自九月二十一日（星期六）起 至九月二十七日（星期五）止

每日上午九時到下午六時止

特別大減價僅此三天

國防色衣料 每一碼 特價金票三元一角起
紳士洋服衣料 每一碼 金票三元五角起
婦人及小兒洋服衣料 每一碼 金票二元五角起
俄國製毛毯子廉價貨 每一件 金票九元起
駱駝毛毯子 每一件 金票六元起
灰色毛毯子 每一件 金票一元九角起

此外尙備多量貨品顧客前來參觀爲荷

奉天皇姑屯

滿蒙毛織株式會社

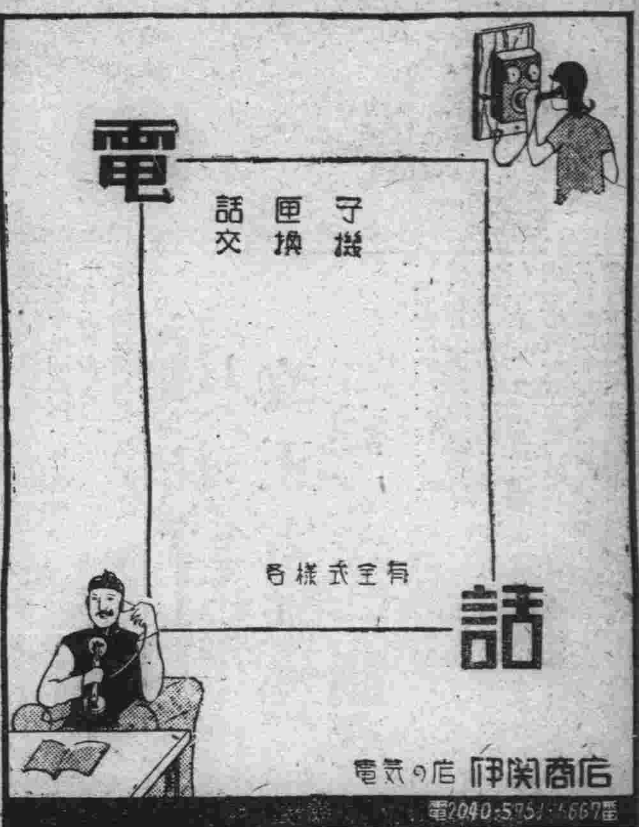

販賣責任

又

球臺並附屬品
製作販賣直接輸入
新京梅枝町三丁目三〇之二

仲屋
球臺製作所
本店 東京小石川白山御殿前
分所 新京城內大馬路十八號
振替奉天一九五八

古賀法律事務所
辯護士 正七位 前判事
南廣場祝町滿洲旅社院內 電話五四九七番

▲律師通曉滿洲話
▲來問歡迎無料鑑定
◎招聘事務員
有法院書記官等經驗滿人採用本所接洽可 古賀律師啓

前日本法院法官
律師 正七位勳六等 引地寅治郎
事務員 孫尙武
翻譯 孫士棠
翻譯 馬駿亭
朝日通領事館前 電話五九五〇番

鐵骨橋梁 五金製品 製造各種機器
土木建築 設計製圖 其他承辦

國都新京佳吉町二丁目八番地

（服部組鐵工廠全景）

★服部組

北滿唯一之大鐵工廠 如蒙參觀 榮幸
鐵工部 土建部 電話（長三九六三番 長四八四四番）
本部 奉天浪速通三五〇番地 電話三七六九番

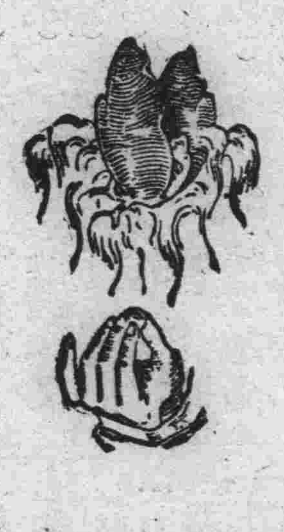

肝火之爲患

肝火之爲物、肉體方面、引起口臭、精神方面、引起激怒、取厭於人、爲患最大

平肝方法不一、而其最簡便最神效者莫如購服第威德潤腸丸、一粒入口、口臭頓除、數粒服下、肝火全消、君如不信、請嘗試之

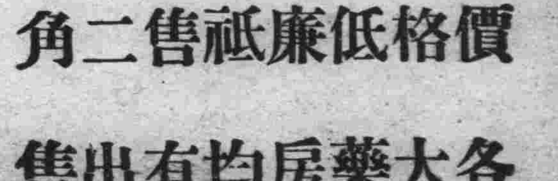

價格低廉祗售二角

各大藥房均有出售

服用利比兒後顯微鏡觀察淋菌滅絕狀態之圖

五淋白濁 斷根靈藥 利比兒

利比兒效力絕大

特製利比兒之奏效最爲神速爲現代治淋藥中之首屈一指者日本內地自不待言雖海外諸國到處莫不博得絕大之信用服用特製利比兒後使淋菌戈諾克根恰等注熱水然依化學的最微妙配製之內服藥故大率吸收於腸之粘膜內旋至膀胱變爲强力殺菌性之尿將菌隨殺隨排結果使迄今憂鬱之患者比及次晨覺有莫可言喩之爽快藥效之說明與其費千萬言不如聽徑驗者之一語或及身試服此藥五日而愈

一、特製利比兒之藥效爲使之確實認識起見可取服藥後之尿請求專家用顯微鏡檢查最爲捷徑蓋服藥後尿中淋菌逐日殺滅之現象在顯微鏡下可以具体觀測足令患者滿足

一、凡由異國人種而傳染之病毒具有猛烈性尤爲頑固故普通治淋藥毫無寸效惟特製利比兒對此猛毒性淋菌有完全滅絕之功效極爲顯著

本劑之特徵

一、服藥之次晨尿變藍色且排泄帶利比兒强烈之臭氣同時自身感覺不可言喩之爽快經數日後可得無上之歡喜

一、從前在尿道內繁殖之無數淋菌爲藍色尿所完全殺滅與尿一同排泄体外是以如用法祗頗且有危險之自家洗滌法絕無施用之必要

洗滌之危險

凡患淋病之人必欲一度洗滌尿道不知必貽後悔茲將洗滌可懼之弊害實例略示二三

一、因使尿道分泌之膿及推入尿道深處逆侵睾丸忽起睪丸炎恐致發腫疼痛發熱等症使身体感不能動之苦痛

一、患者之尿道既甚糜爛更注入藥物則尤與一層之刺戟是以排出膿汁及較前更多甚至排出混血之尿

以上自家洗滌尿道有百害而無一益效果微弱請加注意爲要

各埠大藥房均有出售

發售本舖 竹村製劑所
日本大阪市東區南久太郞町

皮病 內服 良葯

兒安氏補血清毒藥

瘡瘍瘰癧花柳等症皆由血污血毒所致除非清血難望治愈此葯既清毒又補血功效之驗世無其匹

各葯房有出售

上海兒安氏西葯公司